



TRIBUNAL  
DE CONTAS  
DE SANTA  
CATARINA

## PRESTAÇÃO DE CONTAS DA PREFEITA EXERCÍCIO DE 2013



### Município de Leoberto Leal

**Data de Fundação** – 12/12/1962

**População:** 3.298 habitantes (IBGE - 2012)

**PIB:** 55,13 (em milhões)  
(IBGE - 2010)



## SUMÁRIO

INTRODUÇÃO .....	4
2. CARACTERIZAÇÃO DO MUNICÍPIO .....	5
3. ANÁLISE DA GESTÃO ORÇAMENTÁRIA .....	7
3.1. Apuração do resultado orçamentário .....	8
3.2. Análise do resultado orçamentário .....	9
3.3. Análise das receitas e despesas orçamentárias .....	10
4. ANÁLISE DA GESTÃO PATRIMONIAL E FINANCEIRA .....	18
4.1. Situação Patrimonial .....	18
4.2. Análise do resultado financeiro .....	19
4.2.1. Análise do resultado financeiro por especificação de fontes de recursos .....	20
4.3. Análise da evolução patrimonial e financeira .....	22
5. ANÁLISE DO CUMPRIMENTO DE LIMITES .....	25
5.1. Saúde .....	25
5.2. Ensino .....	27
5.2.1. Limite de 25% das receitas de impostos e transferências .....	27
5.2.2. FUNDEB .....	29
5.3. Limites de gastos com pessoal (LRF) .....	33
5.3.1. Limite máximo para os gastos com pessoal do Município .....	33
5.3.2. Limite máximo para os gastos com pessoal do Poder Executivo .....	34
5.3.3. Limite máximo para os gastos com pessoal do Poder Legislativo .....	36
6. CONSELHOS MUNICIPAIS .....	37
6.1. Conselho Municipal de Acompanhamento e Controle Social do FUNDEB (CACS – FUNDEB) .....	38
6.2. Conselho Municipal de Saúde (CMS) .....	39
6.3. Conselho Municipal dos Direitos da Criança e do Adolescente .....	43
6.3.1. Do Fundo Municipal dos Direitos da Criança e do Adolescente - FIA .....	43
6.4. Conselho Municipal de Assistência Social (CMAS) .....	45
6.5. Conselho Municipal de Alimentação Escolar (CMAE) .....	46

---

6.6. Conselho Municipal do Idoso (ou da Pessoa Idosa ou dos Direitos da Pessoa Idosa) .....	47
7. DO CUMPRIMENTO DA LEI COMPLEMENTAR Nº 131/2009 E DO DECRETO FEDERAL Nº 7.185/2010 .....	48
8. RESTRIÇÕES APURADAS .....	52
9. SÍNTESE DO EXERCÍCIO DE 2013 .....	53
CONCLUSÃO .....	54
ANEXO .....	56
APÊNDICE .....	57

<b>PROCESSO</b>	<b>PCP 14/00200633</b>
<b>UNIDADE</b>	Município de <b>Leoberto Leal</b>
<b>RESPONSÁVEL</b>	Sra. Tatiane Dutra Alves da Cunha - Prefeita Municipal
<b>ASSUNTO</b>	Prestação de Contas da Prefeita referente ao ano de 2013
<b>RELATÓRIO N°</b>	4190/2014

## INTRODUÇÃO

O Tribunal de Contas de Santa Catarina, no uso de suas competências para a efetivação do controle externo consoante disposto no artigo 31, § 1º, da Constituição Federal e dando cumprimento às atribuições assentes nos artigos 113 da Constituição Estadual e 50 e 54 da Lei Complementar nº 202/2000, procedeu ao exame das Contas apresentadas pelo Município de Leoberto Leal, relativas ao exercício de 2013.

O presente Relatório abrange a análise do Balanço Anual do exercício financeiro de 2013 e as informações dos registros contábeis e de execução orçamentária enviadas por meio eletrônico, buscando evidenciar os resultados alcançados pela Administração Municipal, em atendimento às disposições dos artigos 20 a 26 da Resolução nº TC-16/94 e artigo 22 da Instrução Normativa nº TC-02/2001, bem como o artigo 3º, I da Instrução Normativa nº TC-04/2004.

A referida análise deu-se basicamente na situação Patrimonial, Financeira e na Execução Orçamentária do Município, não envolvendo o exame de legalidade e legitimidade dos atos de gestão, o resultado de eventuais auditorias oriundas de denúncias, representações e outras, que devem integrar processos específicos, a serem submetidos à apreciação deste Tribunal de Contas.

No que tange a análise da situação Patrimonial e Financeira foram abordados aspectos sobre a composição do Balanço, apuração do resultado financeiro e de quocientes patrimoniais e financeiros para auxiliar a análise dos resultados ao longo dos últimos cinco exercícios.

Registre-se que a média regional indicada no presente relatório corresponde à respectiva Associação de Municípios que abrange Leoberto Leal, sendo que as médias do exercício em análise foram geradas em 01/09/2014 conforme base de dados constituída a partir das informações bimestrais encaminhadas pelos municípios através do Sistema e-Sfinge e as médias dos

exercícios anteriores a partir dos dados analisados, julgados ou apreciados por este Tribunal.

Com referência a análise da Gestão Orçamentária tomou-se por base os instrumentos legais do processo orçamentário, a execução do orçamento de forma consolidada a apuração e a evolução do resultado orçamentário, atentando-se para o cumprimento dos limites constitucionais e legais estabelecidos no ordenamento jurídico vigente.

## 2. CARACTERIZAÇÃO DO MUNICÍPIO<sup>1</sup>

Até 1917 a região onde se localiza Leoberto Leal era de mata Virgem, habitada por índios que pejorativamente eram chamados pelos homens brancos de “bugres”, pertencentes à tribo Xokleng e Kaigang, sendo também chamados de botocudos devido ao enfeite labial que os adultos do sexo masculino usavam. Nesta época, os caçadores Rodolfo Endersen e Antônio França “Tonico”, deram ao local o nome de “Vargedo”, pois parecia ser uma grande vargem. Neste mesmo ano Rodolfo Endersen, construiu para sua residência o primeiro rancho em frente, onde hoje, se encontra a igreja evangélica do Alto Vargedo. Rodolfo era natural de Santa Tereza, hoje Catuira, distrito de Alfredo Wagner e Tonico natural de Angelina, município de São José. Por volta de 1918, atraídos por notícias que o lugar possuía ótimas terras para a agricultura, chegaram mais algumas famílias, oriundas de Angelina e Santo Amaro da Imperatriz, as quais se instalaram a uns 2 km ao norte do Vargedo, deram o nome ao local de Barra do Rio Antinha. No decorrer dos anos vieram mais famílias, descendentes de alemães, italianos, portugueses, poloneses, tornando assim o Vargedo uma área de colonização. A comunidade do Vargedo cresceu rapidamente. Em 17/04/1932 o Sr. José Battisti Archer, Prefeito de Nova Trento, elevou Vargedo a categoria de distrito e em 12/12/1962 o distrito é elevado a município, através da lei estadual nº 856, recebendo então o nome de Leoberto Leal, em homenagem ao Deputado Federal falecido tragicamente em um acidente de avião. Ele era muito amigo do distrito de Vargedo, sendo o primeiro Deputado Federal que mesmo com sacrifício das estradas, visitava esta comunidade. Inicialmente Leoberto Leal teve um prefeito provisório, Bertino Lourenço Silva. A eleição para o primeiro prefeito só foi realizada em 03/10/63, sendo eleito o Sr. Norberto João Vieira, o qual não conseguiu tomar posse, pois o Prefeito antecessor negou-se a entregar a chave da cidade, sendo necessário a interferência do Sr. Juiz de Direito da Comarca de Tijucas, acontecendo então a posse no dia 02/12/63.

O Município de Leoberto Leal tem uma população estimada em 3.298<sup>2</sup> habitantes e Índice de Desenvolvimento Humano de 0,69<sup>3</sup>. O Produto Interno

<sup>1</sup> Disponível em: [www.sc.gov.br/portalturismo](http://www.sc.gov.br/portalturismo)

<sup>2</sup> IBGE - 2013

Bruto alcançava o valor de R\$ 55.129.883,00<sup>4</sup>, revelando um PIB per capita à época de R\$ 16.520,79, considerando uma população estimada em 2011 de 3.337 habitantes.

**Gráfico 01 – Produto Interno Bruto – PIB**

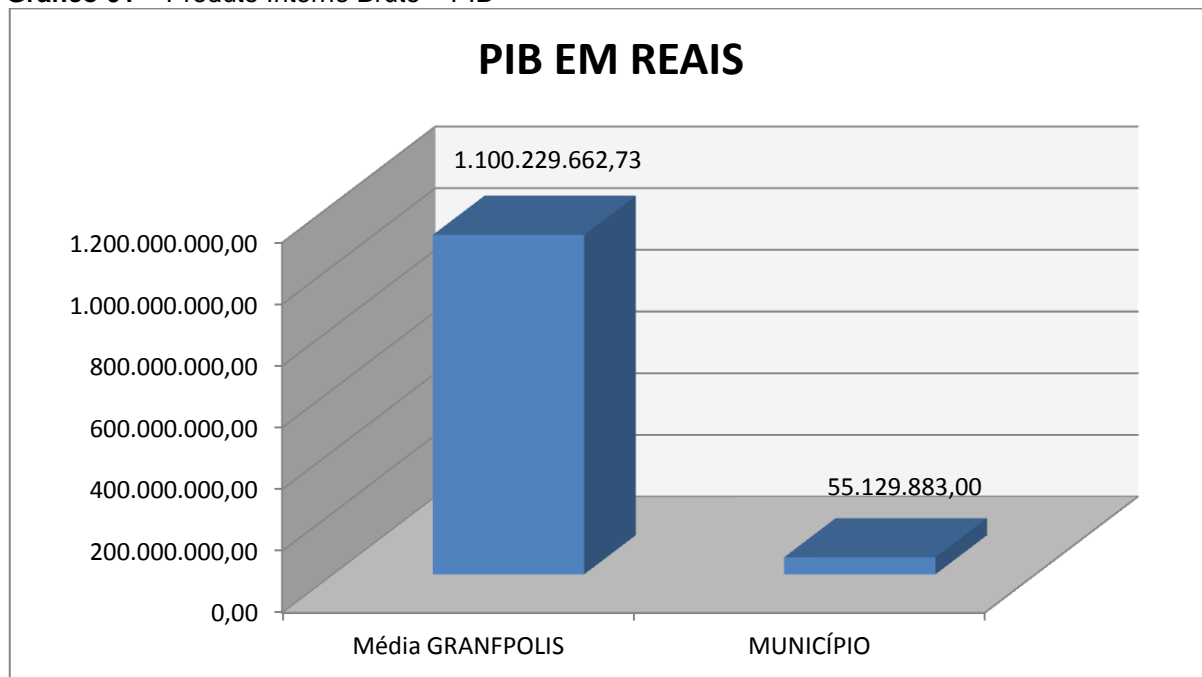

Fonte: IBGE – 2011

<sup>3</sup> PNUD - 2010

<sup>4</sup> Produto Interno Bruto dos Municípios – IBGE/2011

No tocante ao desenvolvimento econômico e social mensurado pelo IDH/PNUD/2010, o Município de Leoberto Leal encontra-se na seguinte situação:

**Gráfico 02** – Índice de Desenvolvimento Humano – IDH

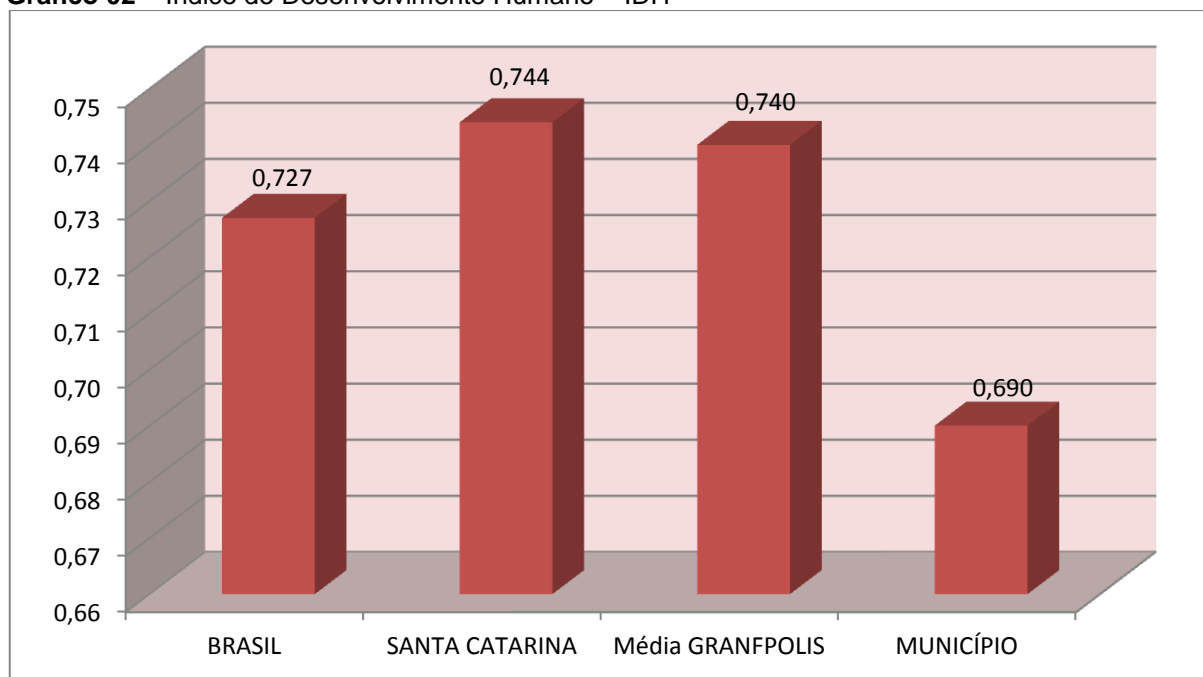

Fonte: PNUD – 2010

### 3. ANÁLISE DA GESTÃO ORÇAMENTÁRIA

A análise da gestão orçamentária envolve os seguintes aspectos: demonstração da apuração do resultado orçamentário do presente exercício, com a demonstração dos valores previstos ou autorizados pelo Poder Legislativo; apurando-se quocientes que demonstram a evolução relativa do resultado da execução orçamentária do Município; a demonstração da execução das receitas e despesas, cotejando-as com os valores orçados, bem como a evolução do esforço tributário, IPTU per capita e o esforço de cobrança da dívida ativa. Por fim, apura-se o total da receita com impostos (incluídas as transferências de impostos) e a receita corrente líquida.

Segue abaixo os instrumentos de planejamento aplicáveis ao exercício em análise, as datas das audiências públicas realizadas e o valor da receita e despesa inicialmente orçadas:

**Quadro 01 – Leis Orçamentárias**

LEIS		DATA DAS AUDIÊNCIAS	RECEITA ESTIMADA	15.907.150,00
PPA	655/2009	10/07/2009		
LDO	925/2012	18/09/2012	DESPESA FIXADA	15.907.150,00
LOA	933/2012	18/09/2012		

### 3.1. Apuração do resultado orçamentário

O confronto entre a receita arrecadada e a despesa realizada, resultou no Superávit de execução orçamentária da ordem de **R\$ 638.952,95**, correspondendo a **5,80%** da receita arrecadada.

Salienta-se que o resultado consolidado, Superávit de R\$ 638.952,95, é composto pelo resultado do Orçamento Centralizado - Prefeitura Municipal, Superávit de R\$ 135.603,89 e do conjunto do Orçamento das demais Unidades Municipais Superávit de R\$ 503.349,06.

**Excluindo o resultado orçamentário do Regime Próprio de Previdência, o Município apresentou Superávit de R\$ 160.972,09.**

Assim, a execução orçamentária do Município pode ser demonstrada, sinteticamente, da seguinte forma:

**Quadro 02 – Demonstração do Resultado da Execução Orçamentária (em Reais) – 2013**

Descrição	Previsão/Autorização	Execução	% Executado
RECEITA	15.907.150,00	11.024.537,32	69,31
DESPESA (considerando as alterações orçamentárias)	17.053.329,76	10.385.584,37	60,90
<b>Superávit de Execução Orçamentária</b>		<b>638.952,95</b>	
<b>Resultado Orçamentário Consolidado Excluído RPPS</b>			
	<b>Superávit Consolidado Ajustado</b>	<b>Superávit do RPPS</b>	<b>Superávit excluído RPPS</b>
RECEITA	11.024.537,32	1.062.266,90	9.962.270,42
DESPESA	10.385.584,37	584.286,04	9.801.298,33



<b>Resultado de Execução Orçamentária</b>	<b>638.952,95</b>	<b>477.980,86</b>	<b>160.972,09</b>
---	-------------------	-------------------	-------------------

**Fonte:** Demonstrativos do Balanço Geral consolidado.

Obs.: A divergência entre a variação do patrimônio financeiro ajustado sem RPPS e o resultado da execução orçamentária ajustada sem RPPS refere-se ao cancelamento de Restos a Pagar no valor de R\$ 13.183,64.

Obs.: A receita no montante de R\$ 1.062.266,90, assim como a despesa no montante de R\$ 584.286,04, consideradas as Transferências Financeiras, se referem exclusivamente ao RPPS.

### 3.2. Análise do resultado orçamentário

A análise da evolução do resultado orçamentário é facilitada com o uso de quocientes, pois os resultados absolutos expressos nas demonstrações contábeis são relativizados, permitindo a comparação de dados entre exercícios e Municípios distintos.

A seguir é exibido quadro que evidencia a evolução do Quociente de Resultado Orçamentário do Município de Leoberto Leal nos últimos 5 anos:

**Quadro 03 – Quocientes de Resultado Orçamentário – Excluído RPPS – 2009-2013**

ITENS / ANO	2009	2010	2011	2012	2013
1 Receita realizada	7.824.410,71	7.518.798,88	9.407.179,38	10.881.229,71	9.962.270,42
2 Despesa executada	7.242.159,12	7.877.363,24	9.252.842,00	11.208.153,94	9.801.298,33
QUOCIENTE	2009	2010	2011	2012	2013
Resultado Orçamentário (1÷2)	1,08	0,95	1,02	0,97	1,02

**Fonte:** Demonstrativos do Balanço Geral consolidado e análise técnica.

O resultado orçamentário pode ser verificado por meio do quociente entre a receita orçamentária e a despesa orçamentária. Quando esse indicador for superior a 1,00 tem-se que o resultado orçamentário foi superavitário (receitas superiores às despesas).

**Gráfico 03** – Evolução dos Quocientes de Resultado Orçamentário: 2009 – 2013

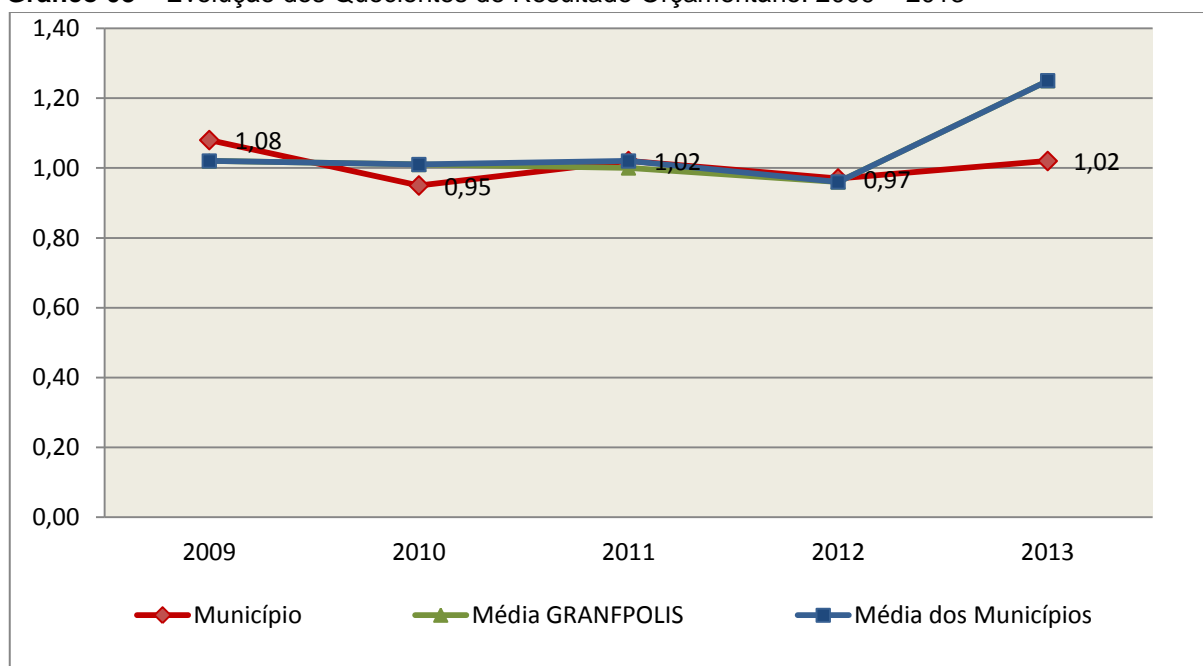

**Fonte:** Demonstrativos dos Balanços Gerais consolidados e análise técnica.

### 3.3. Análise das receitas e despesas orçamentárias

Os quadros que sintetizam a execução das receitas e despesas no exercício trazem também os valores previstos ou autorizados pelo Legislativo Municipal, de forma que se possa avaliar a destinação de recursos pelo Poder Executivo, bem como o cumprimento de imposições constitucionais.

No âmbito do Município, a receita orçamentária pode ser entendida como os recursos financeiros arrecadados para fazer frente às suas despesas.

A receita arrecadada do exercício em exame atingiu o montante de **R\$ 11.024.537,32**, equivalendo a **69,31%** da receita orçada.

As receitas por origem e o cotejamento entre os valores previstos e os arrecadados são assim demonstrados:

**Quadro 04** – Comparativo da Receita Orçamentária Prevista e Arrecadada (em Reais): 2013

RECEITA POR ORIGEM	PREVISÃO	ARRECADADAÇÃO	% ARRECADADO
Receita Tributária	352.700,00	324.064,45	91,88
Receita de Contribuições	335.000,00	332.013,36	99,11
Receita Patrimonial	740.050,00	40.337,68	5,45
Receita de Serviços	6.500,00	1.855,20	28,54
Transferências Correntes	9.719.800,00	9.218.997,07	94,85
Outras Receitas Correntes	23.100,00	18.780,51	81,30
Receitas Correntes Intra-Orçamentárias	550.000,00	579.089,05	105,29
<b>RECEITA CORRENTE</b>	<b>11.727.150,00</b>	<b>10.515.137,32</b>	<b>89,66</b>
Operações de Crédito	-	473.400,00	-
Alienação de Bens	-	36.000,00	-
Transferências de Capital	4.180.000,00	-	-
<b>RECEITA DE CAPITAL</b>	<b>4.180.000,00</b>	<b>509.400,00</b>	<b>12,19</b>
<b>TOTAL DA RECEITA</b>	<b>15.907.150,00</b>	<b>11.024.537,32</b>	<b>69,31</b>

**Fonte:** <sup>1</sup>Dados do Sistema e-Sfinge – Módulo Planejamento e <sup>2</sup>Demonstrativos do Balanço Geral consolidado.

**Gráfico 04 – Composição da Receita Orçamentária Arrecadada: 2013**

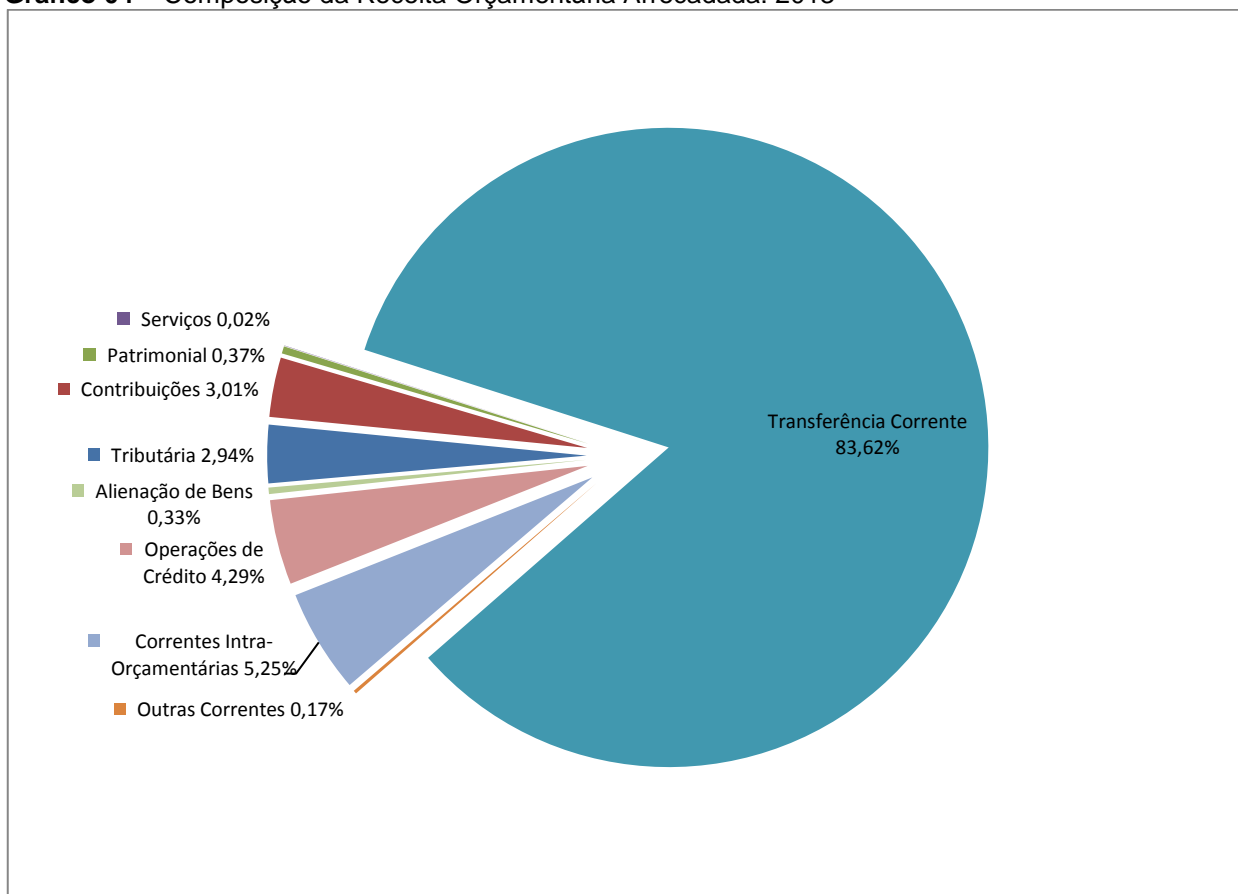

**Fonte:** Demonstrativos do Balanço Geral consolidado.

O gráfico anterior apresenta a relação de cada receita por origem com o total arrecadado no exercício. Destaca-se que parcela significativa da receita, **83,62%**, está concentrada nas transferências correntes.

Um aspecto importante a ser analisado na gestão da receita orçamentária pode ser traduzido como “esforço tributário”. O gráfico que segue mostra a evolução da receita tributária em relação ao total das receitas correntes do Município.

**Gráfico 05** – Evolução do Esforço Tributário (%): 2009 – 2013

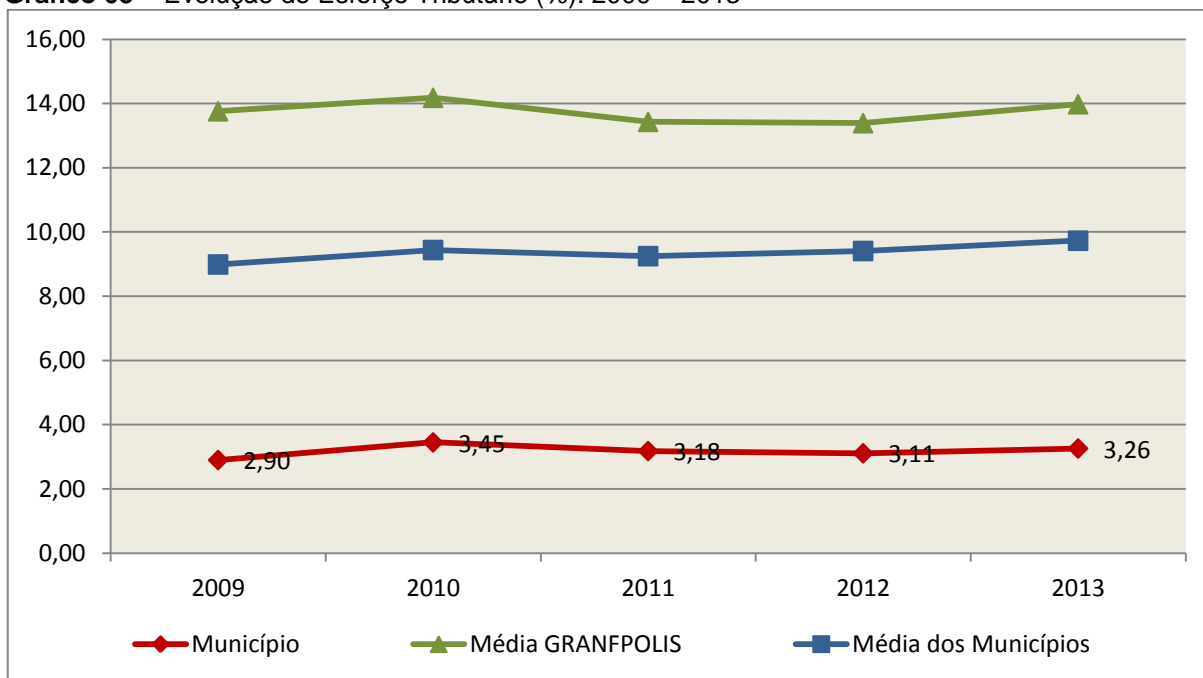

**Fonte:** Demonstrativos dos Balanços Gerais consolidados e análise técnica.

Relativamente às receitas arrecadadas, deve-se dar destaque às receitas próprias com impostos no exercício da competência tributária estabelecida constitucionalmente e exigida pela Lei de Responsabilidade Fiscal.

Nesse sentido, destaca-se no gráfico a seguir a evolução do IPTU arrecadado *per capita* nos últimos 5 (cinco) anos.

**Gráfico 06** – Evolução Comparativa do IPTU per capita (em Reais): 2009 – 2013

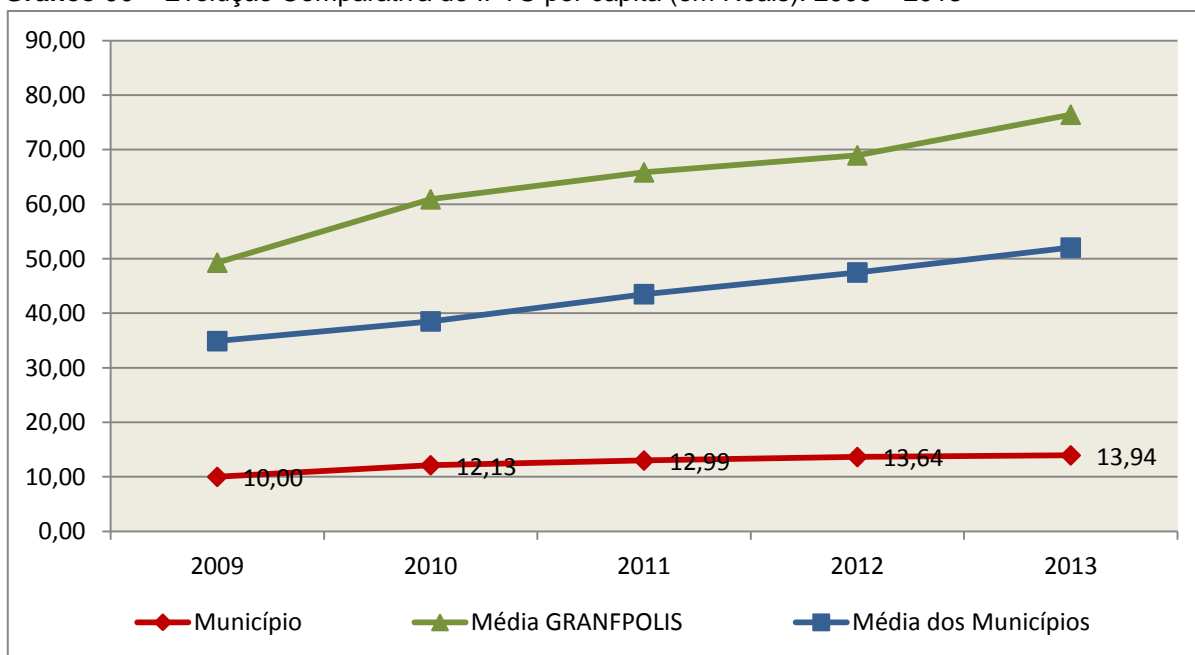

**Fonte:** Demonstrativos dos Balanços Gerais consolidados, IBGE e análise técnica.

A Dívida Ativa apresentou o seguinte comportamento no exercício em análise:

**Quadro 05** – Movimentação da Dívida Ativa (em Reais): 2013

Saldo Anterior	Inscrição	Atualização, juros e multa	Provisão (líquida)	Recebimento	Outras Baixas	Saldo Final
53.364,01	18.968,65	0,00	0,00	3.646,66	0,00	68.686,00

**Fonte:** Demonstrativos dos Balanços Gerais consolidados.

Importante também analisar a eficiência na cobrança da dívida ativa ao longo dos últimos cinco anos. O gráfico seguinte mostra o percentual de dívida ativa recebida em relação ao saldo do exercício anterior:

**Gráfico 07** – Evolução do Esforço de Cobrança da Dívida Ativa (%): 2009 – 2013

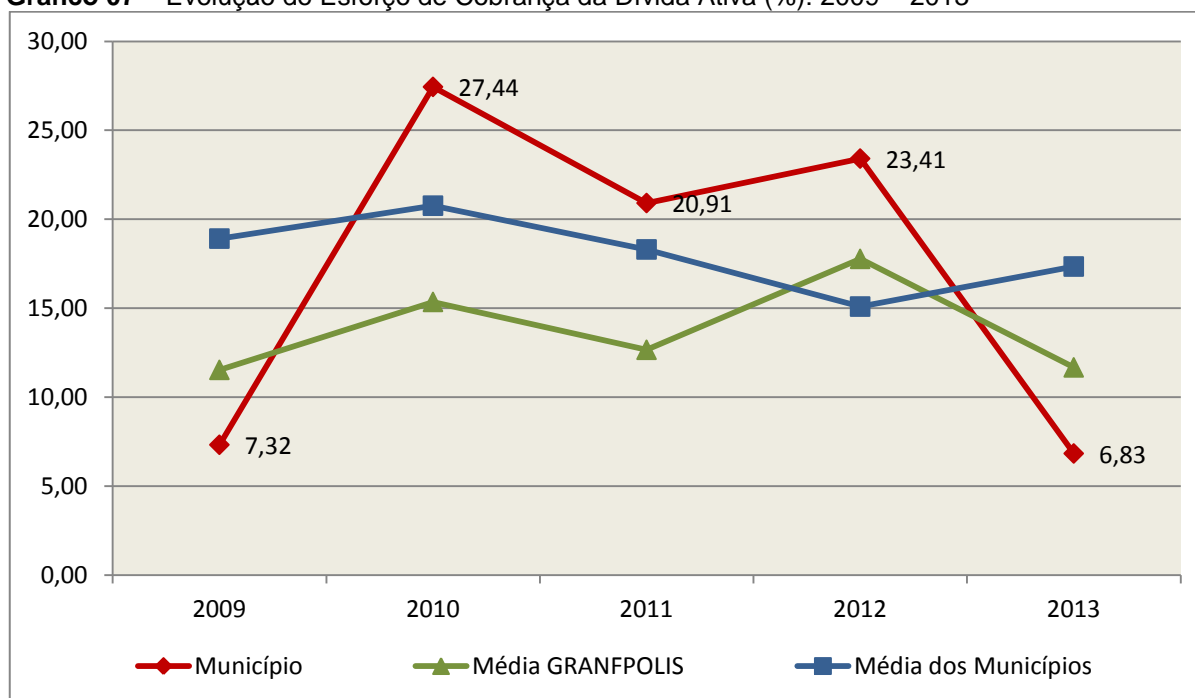

**Fonte:** Demonstrativos dos Balanços Gerais consolidados e análise técnica.

No tocante as despesas executadas em contraposição às orçadas (incluindo as alterações orçamentárias), segundo a classificação funcional, tem-se a demonstração do próximo quadro:

**Quadro 06** – Comparativo entre a Despesa por Função de Governo Autorizada e Executada: 2013

DESPESA POR FUNÇÃO DE GOVERNO	AUTORIZAÇÃO <sup>1</sup> (R\$)	EXECUÇÃO <sup>2</sup> (R\$)	% EXECUTADO
01-Legislativa	618.000,00	557.424,14	90,20
04-Administração	1.399.329,18	1.355.027,60	96,83
08-Assistência Social	618.561,26	428.918,85	69,34
09-Previdência Social	584.608,45	584.286,04	99,94
10-Saúde	2.857.923,34	2.282.384,22	79,86
12-Educação	4.303.013,00	2.851.979,73	66,28
13-Cultura	91.000,00	89.867,66	98,76
15-Urbanismo	818.981,74	135.585,38	16,56
20-Agricultura	1.011.485,76	484.707,66	47,92
26-Transporte	2.335.427,03	1.383.989,35	59,26
27-Desporto e Lazer	1.159.000,00	135.586,38	11,70
28-Encargos Especiais	105.000,00	95.827,36	91,26
99-Reserva de Contingência	1.151.000,00	-	-
<b>TOTAL DA DESPESA</b>	<b>17.053.329,76</b>	<b>10.385.584,37</b>	<b>60,90</b>

**Fontes:** <sup>1</sup>Dados do Sistema e-Sfinge – Módulo Planejamento e <sup>2</sup>Demonstrativos do Balanço Geral consolidado.

A análise entre despesa autorizada e executada configura-se importante quando se tem como objetivo subsidiar o parecer prévio, permitindo identificar quais funções foram priorizadas ou contingenciadas em relação à deliberação legislativa no tocante ao orçamento municipal.

O gráfico seguinte demonstra o cotejamento entre as despesas autorizadas e executadas segundo as funções de governo. Trata-se de uma representação gráfica do Quadro anterior.

**Gráfico 08** – Despesa Orçamentária por Função de Governo Autorizada x Executada: 2013

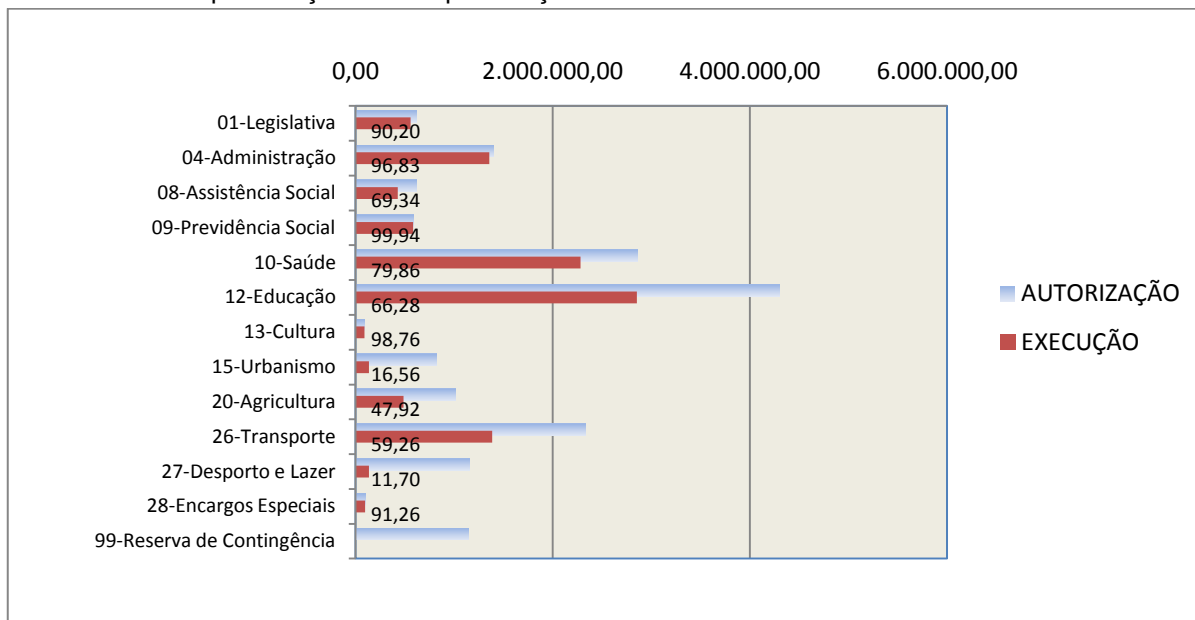

**Fonte:** Demonstrativos do Balanço Geral consolidado e análise técnica.

A evolução das despesas executadas por função de governo está demonstrada no quadro a seguir:

**Quadro 07** – Evolução das Despesas Executadas por Função de Governo (em Reais): 2009 – 2013

DESPESA POR FUNÇÃO DE GOVERNO	2009	2010	2011	2012	2013
01-Legislativa	379.642,80	436.099,52	461.988,62	534.000,00	557.424,14
04-Administração	967.783,54	1.070.050,45	1.114.428,80	1.185.168,22	1.355.027,60
08-Assistência Social	240.677,96	195.615,40	289.242,17	694.651,68	428.918,85
09-Previdência Social	350.145,20	385.670,95	465.490,87	515.184,87	584.286,04
10-Saúde	1.631.756,87	2.046.509,06	2.176.864,49	2.695.797,57	2.282.384,22
12-Educação	1.654.413,66	1.865.210,10	2.456.427,78	2.452.463,08	2.851.979,73
13-Cultura	-	46.199,23	102.300,13	92.754,43	89.867,66
15-Urbanismo	156.214,38	73.318,57	120.730,97	187.268,17	135.585,38
17-Saneamento	-	31.300,70	71.179,90	-	-
20-Agricultura	630.315,00	497.363,36	774.573,42	1.024.792,97	484.707,66
26-Transporte	1.408.242,79	1.506.123,02	1.556.271,02	2.044.045,95	1.383.989,35
27-Desporto e Lazer	91.777,44	32.696,95	32.976,53	169.712,76	135.586,38
28-Encargos Especiais	81.334,68	76.876,88	95.858,17	127.499,11	95.827,36
<b>TOTAL DA DESPESA REALIZADA</b>	<b>7.592.304,32</b>	<b>8.263.034,19</b>	<b>9.718.332,87</b>	<b>11.723.338,81</b>	<b>10.385.584,37</b>

**Fonte:** Demonstrativos do Balanço Geral consolidado.



No quadro a seguir, demonstra-se a apuração das receitas decorrente de impostos, informação utilizada no cálculo dos limites com saúde e educação.

**Quadro 08** – Apuração da Receita com Impostos: 2013

<b>RECEITAS COM IMPOSTOS (incluídas as transferências de impostos)</b>	<b>Valor (R\$)</b>	<b>%</b>
Imposto Predial e Territorial Urbano	45.978,19	0,53
Imposto sobre Serviços de Qualquer Natureza	92.543,05	1,06
Imposto sobre a Renda e Proventos de qualquer Natureza	125.055,04	1,43
Imposto s/Transmissão Inter vivos de Bens Imóveis e Direitos Reais sobre Bens Imóveis	16.736,22	0,19
Cota do ICMS	2.681.981,18	30,65
Cota-Parte do IPVA	212.442,98	2,43
Cota-Parte do IPI sobre Exportação	40.897,36	0,47
Cota-Parte do FPM	5.508.918,55	62,96
Cota do ITR	8.626,70	0,10
Transferências Financeiras do ICMS - Desoneração L.C. nº 87/96	12.500,54	0,14
Receita de Dívida Ativa Proveniente de Impostos	490,54	0,01
Receita de Multas e Juros provenientes de impostos, inclusive da dívida ativa decorrente de impostos	3.135,17	0,04
<b>TOTAL DA RECEITA COM IMPOSTOS</b>	<b>8.749.305,52</b>	<b>100,00</b>

**Fonte:** Demonstrativos do Balanço Geral consolidado.

O ingresso de recursos provenientes de impostos tem importância na gestão orçamentária municipal, eis que serve como denominador dos percentuais mínimos de aplicação em saúde e educação.

Da mesma forma, o total da Receita Corrente Líquida (RCL), demonstrado no quadro seguinte, serve como parâmetro para o cálculo dos percentuais máximos das despesas de pessoal estabelecidos na Lei de Responsabilidade Fiscal.

**Quadro 09** – Apuração da Receita Corrente Líquida: 2013

<b>DEMONSTRATIVO DA RECEITA CORRENTE LÍQUIDA DO MUNICÍPIO</b>	<b>Valor (R\$)</b>
Receitas Correntes Arrecadadas	11.584.462,35
(-) Dedução das receitas para formação do FUNDEB	1.648.414,08
(-) Contribuição dos Servidores ao Regime Próprio de Previdência e/ou Assistência	289.000,57
<b>TOTAL DA RECEITA CORRENTE LÍQUIDA</b>	<b>9.647.047,70</b>

**Fonte:** Demonstrativos do Balanço Geral consolidado.

## 4. ANÁLISE DA GESTÃO PATRIMONIAL E FINANCEIRA

A análise compreendida neste capítulo consiste em demonstrar a situação patrimonial existente ao final do exercício, em contraposição à situação existente no final do exercício anterior; discriminando especificamente a variação da situação financeira do Município e sua capacidade de pagamento de curto prazo.

### 4.1. Situação Patrimonial

A situação patrimonial do Município está assim demonstrada:

**Quadro 10** – Balanço Patrimonial do Município de Leoberto Leal (em Reais): 2012 – 2013

ATIVO	2012	2013	PASSIVO	2012	2013
<b>Financeiro</b>	<b>7.367.033,31</b>	<b>7.576.447,15</b>	<b>Financeiro</b>	<b>367.032,52</b>	<b>253.734,45</b>
<b>Disponível</b>	<b>7.367.033,31</b>	<b>7.576.447,15</b>	<b>Depósitos</b>	<b>7.485,46</b>	<b>9.946,14</b>
Bancos Conta Movimento	159.747,39	235.326,94	Consignações	-	9.946,14
Bancos Conta Vinculada	616.655,04	647.349,77	Depósitos de Diversas Origens	7.485,46	-
Aplicações Financeiras de Recursos Próprios	79.818,84	-	<b>Restos a Pagar</b>	<b>359.547,06</b>	<b>265.300,55</b>
Investimentos do RPPS	6.550.905,15	6.732.610,35	Obrigações a Pagar	359.547,06	265.300,55
(-) Provisão para Perdas em Investimentos do RPPS	40.093,11	38.839,91	Outras Obrigações a Curto Prazo	-	-21.512,24
<b>Permanente</b>	<b>8.965.800,86</b>	<b>9.807.031,84</b>	<b>Permanente</b>	<b>4.756.022,64</b>	<b>6.350.645,07</b>
<b>Créditos</b>	<b>51.775,94</b>	<b>54.019,87</b>	<b>Dívida Fundada</b>	<b>-</b>	<b>473.400,00</b>
Devedores - Entidades e Agentes	2.803,88	5.047,81	<b>Diversos</b>	<b>4.756.022,64</b>	<b>5.877.245,07</b>
Depósitos Realizáveis a Longo Prazo	48.972,06	48.972,06	Provisões Matemáticas Previdenciárias	4.756.022,64	5.877.245,07
<b>Dívida Ativa</b>	<b>53.364,01</b>	<b>68.686,00</b>	<b>DIVERSAS PROVISÕES</b>	<b>0,00</b>	<b>0,00</b>
Créditos Inscritos em Dívida Ativa a Curto Prazo	20.638,04	27.591,60	Valores Pendentes a Longo Prazo	0,00	0,00
Créditos Inscritos em Dívida Ativa a Longo Prazo	32.725,97	41.094,40			
<b>Imobilizado</b>	<b>8.860.660,91</b>	<b>9.684.325,97</b>			
Bens Móveis e Imóveis	8.860.660,91	9.684.325,97			
Bens Imóveis	3.829.449,46	4.034.211,99			
Bens Móveis	5.031.211,45	5.650.113,98			
<b>ATIVO REAL</b>	<b>16.332.834,17</b>	<b>17.383.478,99</b>	<b>PASSIVO REAL</b>	<b>5.123.055,16</b>	<b>6.604.379,52</b>
<b>SALDO PATRIMONIAL</b>	<b>0,00</b>	<b>0,00</b>	<b>SALDO PATRIMONIAL</b>	<b>11.209.779,01</b>	<b>10.779.099,47</b>
			Ativo Real Líquido	11.209.779,01	10.779.099,47
<b>TOTAL</b>	<b>16.332.834,17</b>	<b>17.383.478,99</b>	<b>TOTAL</b>	<b>16.332.834,17</b>	<b>17.383.478,99</b>

**Fonte:** Demonstrativos do Balanço Geral Consolidado.

## 4.2. Análise do resultado financeiro

Dentre os componentes patrimoniais é relevante no processo de análise das contas municipais, para fins de emissão do parecer prévio, a verificação da evolução do patrimônio financeiro e, sobretudo, a apuração da situação financeira no final do exercício, eis que a existência de passivos financeiros superiores a ativos financeiros revela restrições na capacidade de pagamento do Município frente às suas obrigações financeiras de curto prazo.

O confronto entre o Ativo Financeiro e o Passivo Financeiro do exercício encerrado resulta em Superávit Financeiro de **R\$ 604.448,50** e a sua correlação demonstra que para cada R\$ 1,00 (um real) de recursos financeiros existentes, o Município possui **R\$ 0,29** de dívida de curto prazo.

Em relação ao exercício anterior, ocorreu variação positiva de **R\$ 174.155,73** passando de um Superávit de **R\$ 430.292,77** para um Superávit de **R\$ 604.448,50**.

Registre-se que a Prefeitura apresentou um Superávit de **R\$ 380.951,39**.

Dessa forma, a variação do patrimônio financeiro do Município durante o exercício é demonstrada no quadro seguinte:

**Quadro 11** – Variação do patrimônio financeiro do Município (em Reais) – 2012 - 2013

Grupo Patrimonial	Saldo inicial	Saldo final	Varição
Ativo Financeiro	7.367.033,31	7.576.447,15	209.413,84
Passivo Financeiro	367.032,52	253.734,45	-113.298,07
<b>Saldo Patrimonial Financeiro</b>	<b>7.000.000,79</b>	<b>7.322.712,70</b>	<b>322.711,91</b>
Ativo Financeiro do RPPS	6.572.149,73	6.722.255,91	150.106,18
Passivo Financeiro do RPPS	2.441,71	3.991,71	1.550,00
<b>Saldo Patrimonial Financeiro s/ RPPS</b>	<b>430.292,77</b>	<b>604.448,50</b>	<b>174.155,73</b>

**Fonte:** Demonstrativos do Balanço Geral consolidado.

Obs.: O Ativo Financeiro no montante de R\$ 6.722.255,91, assim como o Passivo Financeiro no montante de R\$ 3.991,71, se referem exclusivamente ao RPPS.

#### **4.2.1. Análise do resultado financeiro por especificação de fontes de recursos**

A situação financeira analisada neste item tem como objetivo demonstrar o confronto entre os recursos financeiros e as respectivas obrigações financeiras, segregadas por vínculo de recurso.

Referida análise atende ao que determina o artigo 8º, 50, I da Lei de Responsabilidade Fiscal – LRF, ou seja, vincular os recursos a sua disponibilidade específica.

Para o cálculo utilizou-se os seguintes critérios:

a) FR – Fonte de Recursos: refere-se à discriminação das especificações das fontes de recursos, conforme tabela de destinação de receita deste Tribunal de Contas;

b) Disponibilidade de Caixa Bruta: constitui-se dos saldos recursos financeiros (caixa, bancos, aplicações financeiras e outras disponibilidades financeiras) em 31/12/2013, segregados por especificações de fontes de recursos;

c) Obrigações financeiras: representa os valores, igualmente por disponibilidade de fontes de recursos, dos depósitos de terceiros e resultantes de consignações, cauções, outros depósitos de diversas origens e dos restos a pagar, sendo que, este último refere-se às despesas empenhadas, liquidadas ou não, e que estão pendentes de pagamento.

Ressalta-se, todavia, que em razão da análise técnica decorrente de auditorias, levantamentos, ofícios circulares encaminhados aos jurisdicionados, entre outros instrumentos de verificações, poderá haver ajustes na disponibilidade de caixa e nas obrigações financeiras apresentadas pelo ente.

d) Disponibilidade de Caixa líquida/resultado financeiro: evidencia o resultado financeiro por especificações de fontes de recursos, apurado entre o confronto dos recursos financeiros e as obrigações financeiras, levando-se em consideração os possíveis ajustes.

No tocante ao Samae - Serviço Autônomo Municipal de Água e Esgoto, Autarquias e Empresas Públicas, suas disponibilidades de caixa serão consideradas como recursos vinculados, mesmo que registradas contabilmente com especificação de Fonte de Recursos 00 - recursos ordinários. O mesmo procedimento será adotado com relação às obrigações financeiras.

A seguir, expõe-se resumo da situação constatada do Município de Leoberto Leal, sendo que no Apêndice, deste Relatório, encontra-se o cálculo de forma detalhada.

Quadro 11- A – Demonstrativo do Resultado Financeiro por especificações de Fonte de Recurso (em Reais).

FONTE DE RECURSOS	DISPONIBILIDADE DE CAIXA LÍQUIDA / INSUFICIÊNCIA FINANCEIRA	Superávit / Déficit
<b>RECURSOS VINCULADOS</b>		
00 - Recursos Ordinários *	0,00	Superávit
03 - Contribuição para o Regime Próprio de Previdência Social – RPPS (patronal, servidores e compensação financeira)	0,00	Superávit
16 - Contribuição de Intervenção do Domínio Econômico - CIDE	623,87	Superávit
17 - Contribuição para o Custeio dos Serviços de Iluminação Pública - COSIP	5.296,19	Superávit
18 - Transferências do FUNDEB - (aplicação na remuneração dos profissionais do Magistério em efetivo exercício na Educação Básica) - R\$ 369.458,32	50.505,79	Superávit
19 - Transferências do FUNDEB - (aplicação em outras despesas da Educação Básica) - R\$ -318.952,53		
22 - Transferências de Convênios - Educação	27.039,85	Superávit
23 - Transferências de Convênios - Saúde	32.558,63	Superávit
24 - Transferências de Convênios - Outros (não relacionados à educação/saúde/assistência social)	177.886,46	Superávit
43 - Outras Especificações	0,00	Superávit
44 - Fundo Especial do Petróleo	5.122,38	Superávit
52 - Outras Transferências de Recursos para o Fundo de Assistência Social	25.532,87	Superávit
54 - Convênio Trânsito - Militar	678,37	Superávit
55 - Convênio Trânsito - Civil	86,52	Superávit
56 - Convênio Trânsito - Prefeitura	128,72	Superávit
58 - Salário Educação	35.956,65	Superávit
59 - Programa Dinheiro Direto na Escola - PDDE	5.980,96	Superávit
60 - Programa Nacional de Alimentação Escolar - PNAE	7.618,91	Superávit
61 - Programa Nacional de Apoio ao Transporte Escolar - PNATE	4.440,17	Superávit
62 - Outros Recursos do Fundo Nacional de Desenvolvimento da Educação - FNDE	5.941,75	Superávit
63 - Bolsa Família	3.727,17	Superávit
64 - Atenção Básica	73.503,98	Superávit
66 - Vigilância em Saúde	31.242,61	Superávit
67 - Assistência Farmacêutica Básica	97.187,22	Superávit
70 - Gestão SUS	13.164,07	Superávit
83 - Operações de Crédito Internas - Outros Programas	0,00	Superávit
87 - Alienações de Bens destinados a Programas da Educação Básica	8.900,00	Superávit
88 - Alienações de Bens destinados a Programas de Saúde	177,20	Superávit
89 - Alienações de Bens destinados a Outros Programas	27.131,59	Superávit
<b>SOMATÓRIO DAS FONTES DE RECURSOS COM INSUFICIÊNCIA FINANCEIRA</b>	<b>0,00</b>	
<b>RECURSOS ORDINÁRIOS</b>		
00 - Recursos Ordinários	-700.196,25	
01 - Receitas de Impostos e de Transferência de Impostos - Educação	39.534,63	
02 - Receitas de Impostos e de Transferência de Impostos - Saúde	624.678,19	
<b>TOTAL RECURSOS NÃO VINCULADOS</b>	<b>-35.983,43</b>	<b>Déficit</b>

**Fonte:** Dados do Sistema e-Sfinge.

\* As disponibilidades da Câmara Municipal de Leoberto Leal e do Instituto de Previdência Servidores Púb. de Leoberto Leal, foram consideradas como recursos vinculados.

### 4.3. Análise da evolução patrimonial e financeira

A presente análise está baseada na demonstração de quocientes e/ou índices, os quais podem ser definidos como números comparáveis obtidos a partir da divisão de valores absolutos, destinados a medir componentes patrimoniais, financeiros e orçamentários existentes nas demonstrações contábeis.

Os quocientes escolhidos para viabilizar a análise da evolução patrimonial e financeira do Município, nos últimos cinco anos, estão dispostos no quadro a seguir, com a devida memória de cálculo:

**Quadro 12 – Quocientes de Situação Patrimonial e Financeira – 2009 – 2013**

ITENS / ANO	2009	2010	2011	2012	2013
1 Despesa Executada	7.592.304,32	8.263.034,19	9.718.332,87	11.723.338,81	10.385.584,37
2 Restos a Pagar	362.161,29	269.560,09	565.825,49	359.547,06	265.300,55
Ativo Financeiro Ajustado - Excluído 3 RPPS e/ou Fundo/Fundação/Autarquia de Assistência ao Servidor	1.270.538,13	807.824,09	1.256.013,29	794.883,58	854.191,24
Passivo Financeiro Ajustado – Excluído 4 RPPS e/ou Fundo/Fundação/Autarquia de Assistência ao Servidor	399.077,51	283.009,73	566.678,07	364.590,81	249.742,74
5 Ativo Real	9.614.806,65	10.754.826,04	13.011.453,80	16.332.834,17	17.383.478,99
6 Passivo Real	3.867.768,26	3.752.610,05	5.322.700,71	5.123.055,16	6.604.379,52
QUOCIENTES	2009	2010	2011	2012	2013
Resultado Patrimonial (5÷6)	2,49	2,87	2,44	3,19	2,63
Situação Financeira (3÷4)	3,18	2,85	2,22	2,18	3,42
Restos a Pagar (2÷1)*100	4,77	3,26	5,82	3,07	2,55

**Fonte:** Demonstrativos do Balanço Geral consolidado e análise técnica.

O Quociente do Resultado Patrimonial é resultante da relação entre o Ativo Real e o Passivo Real.

Não há um parâmetro mínimo definido, mas se o resultado deste quociente apresentar-se inferior a 1,00 será indicativo da existência de dívidas (curto e longo prazo) sem ativos suficientes para cobri-las.

**Gráfico 09** – Evolução do Quociente de Resultado Patrimonial: 2009 – 2013

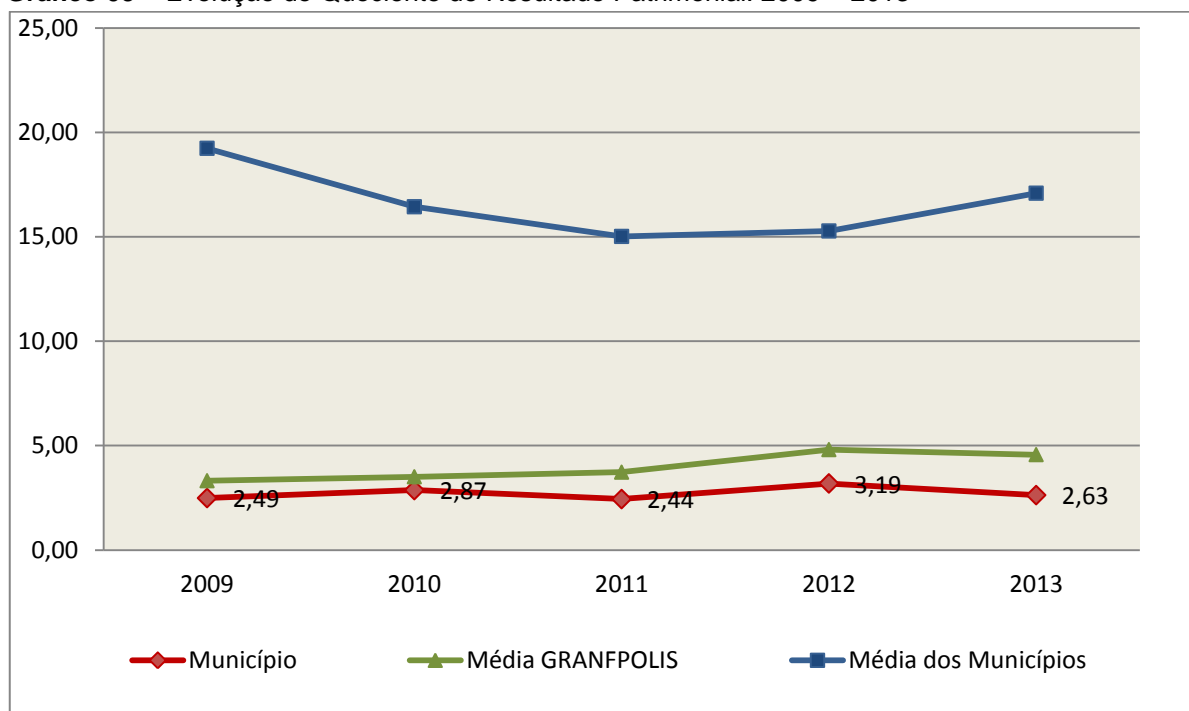

**Fonte:** Demonstrativos dos Balanços Gerais consolidados e análise técnica.

Como demonstra o gráfico anterior, no final do exercício de 2013 o Ativo Real apresenta-se **2,63** vezes maior que o Passivo Real (dívidas).

O Quociente da Situação Financeira é resultante da relação entre o Ativo Financeiro e o Passivo Financeiro, demonstrando a capacidade de pagamento de curto prazo do Município.

O ideal é que esse quociente apresente valor maior que 1,00, pois assim indicará que as obrigações financeiras de curto prazo podem ser cobertas pelos ativos financeiros do Município.

**Gráfico 10** – Evolução do Quociente da Situação Financeira: 2009 – 2013

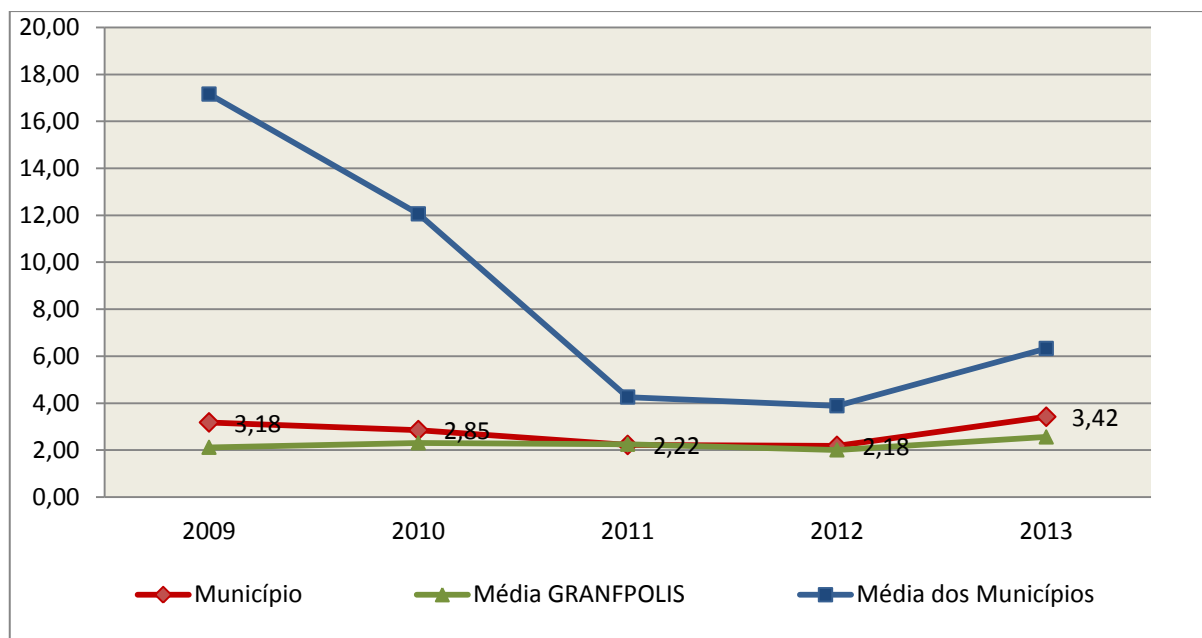

**Fonte:** Demonstrativos dos Balanços Gerais consolidados e análise técnica.

Como demonstra o gráfico, a situação financeira do Município apresenta-se Superavitária, sendo que no final do exercício de 2013 o Ativo Financeiro representa **3,42** vezes o valor do Passivo Financeiro.

O Quociente de Restos a Pagar (processados e não processados) expressa em termos percentuais à relação entre o saldo final dos restos a pagar e o total da Despesa Orçamentária.

Quanto menor esse quociente, menos comprometida será a gestão orçamentária e o fluxo financeiro do Município. Aumentos significativos deste quociente podem indicar que o Município não está conseguindo pagar no exercício as despesas que nele empenhou.



A situação apresentada pelo Município de Leoberto Leal é demonstrada no gráfico a seguir:

**Gráfico 11** – Evolução do Quociente de Restos a Pagar (%): 2009 – 2013

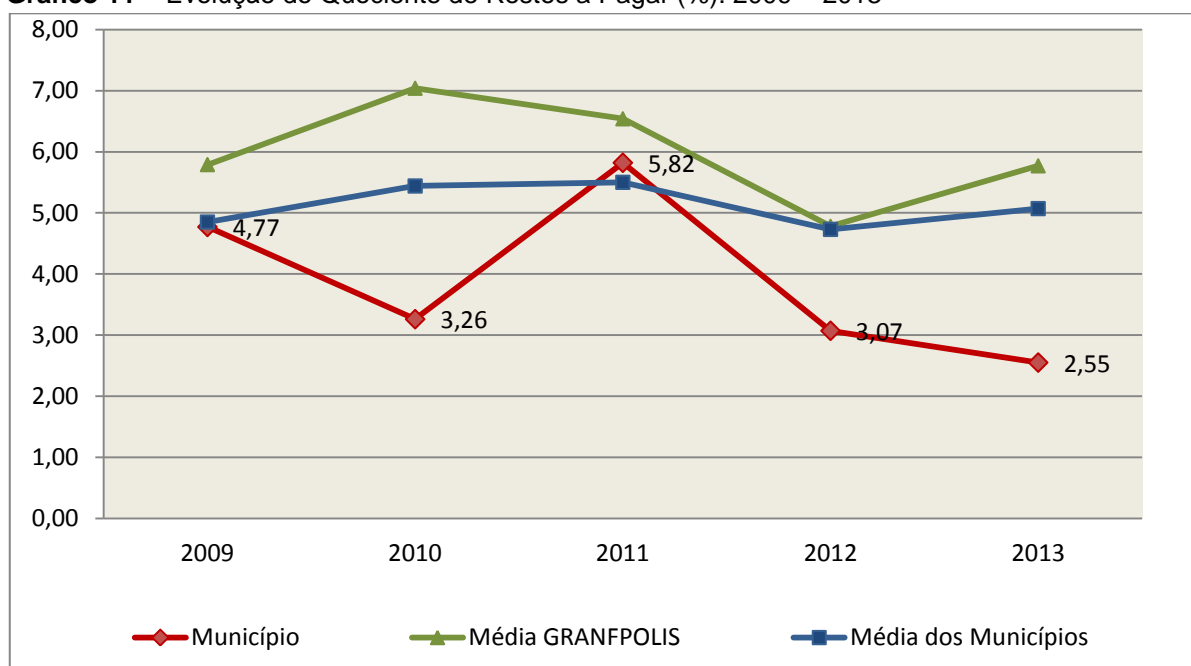

**Fonte:** Demonstrativos dos Balanços Gerais consolidados e análise técnica.

Verifica-se no gráfico anterior que o saldo final de Restos a Pagar corresponde a **2,55%** da despesa orçamentária do exercício.

## 5. ANÁLISE DO CUMPRIMENTO DE LIMITES

O ordenamento vigente estabelece limites mínimos para aplicação de recursos na Educação e Saúde, bem como os limites máximos para despesas com pessoal.

### 5.1. Saúde

**Limite:** mínimo de 15% das receitas com impostos, inclusive transferências, de aplicação em Ações e Serviços Públicos de Saúde para o exercício de 2013 – artigo 77, III, e § 4º, do Ato das Disposições Constitucionais Transitórias - ADCT.

Constatou-se que o Município aplicou o montante de **R\$ 1.782.813,62** em gastos com Ações e Serviços Públicos de Saúde, o que corresponde a **20,38%** da receita proveniente de impostos, sendo aplicado A MAIOR o valor de **R\$ 470.417,79**, representando **5,38%** do mesmo parâmetro, **CUMPRINDO** o disposto no artigo 77, III, e § 4º, do Ato das Disposições Constitucionais Transitórias - ADCT.

A apuração das despesas com Ações e Serviços Públicos de Saúde, pode ser demonstrada da seguinte forma:

**Quadro 13** – Apuração das Despesas com Ações e Serviços Públicos de Saúde: 2013

COMPONENTE	VALOR (R\$)	%
<b>Total da Receita com Impostos</b>	<b>8.749.305,52</b>	<b>100,00</b>
Total das Despesas com Ações e Serviços Públicos de Saúde	2.282.384,22	26,09
Atenção Básica	2.273.474,34	25,98
Vigilância Sanitária	271,69	-
Vigilância Epidemiológica	8.638,19	0,10
(-) Total das Deduções com Ações e Serviços Públicos de Saúde*	499.570,60	5,71
<b>Total das Despesas para Efeito do Cálculo</b>	<b>1.782.813,62</b>	<b>20,38</b>
Valor Mínimo a ser Aplicado	1.312.395,83	15,00
<b>Valor Acima do Limite</b>	<b>470.417,79</b>	<b>5,38</b>

**Fonte:** Demonstrativos do Balanço Geral consolidado.

\*Deduções, incluindo-se os convênios, dispostas no Anexo deste Relatório.

O gráfico seguinte apresenta a evolução histórica e comparativa da aplicação em Ações e Serviços Públicos de Saúde:

**Gráfico 12** – Evolução Histórica e Comparativa da Saúde (%): 2009 – 2013

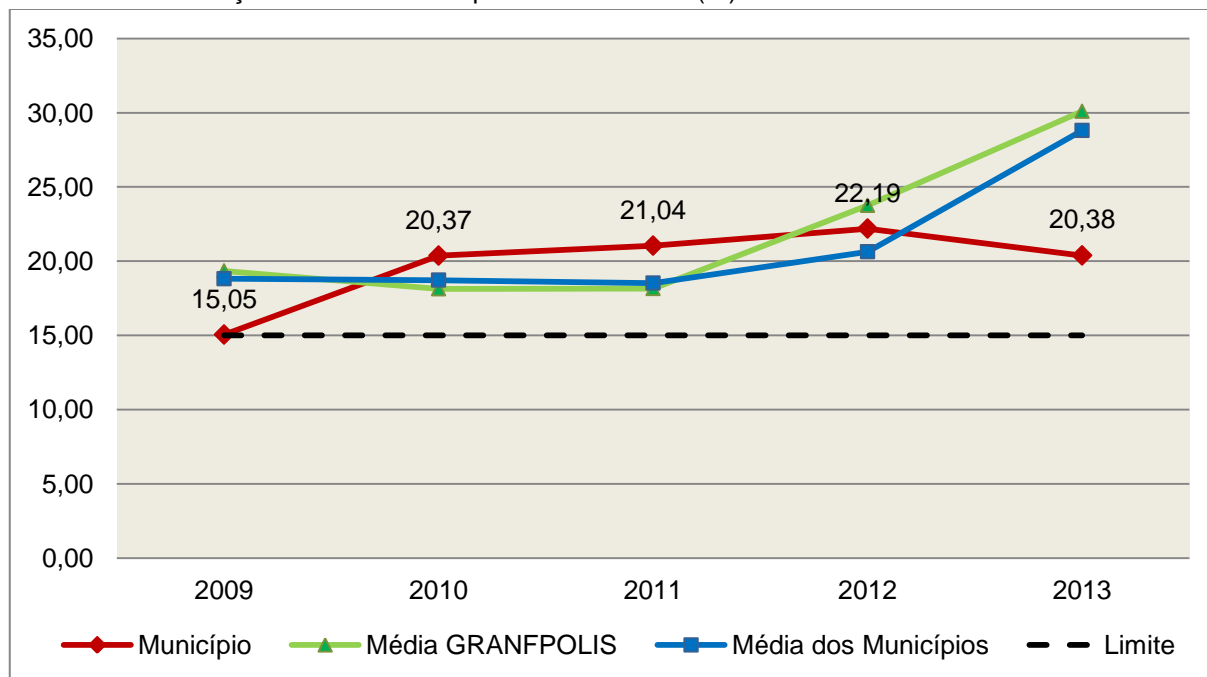

**Fonte:** Demonstrativos dos Balanços Gerais consolidados e análise técnica.

O gráfico anterior demonstra que o Município de Leoberto Leal em 2013 reduziu seus gastos com Ações e Serviços Públicos de Saúde, em termos percentuais, quando comparado ao exercício anterior.

## 5.2. Ensino

### 5.2.1. Limite de 25% das receitas de impostos e transferências

**Limite:** mínimo de 25% proveniente de impostos, compreendida a proveniente de transferências, em gastos com Manutenção e Desenvolvimento do Ensino (exercício de 2013) – art. 212 da Constituição Federal.

Apurou-se que o Município aplicou o montante de **R\$ 2.424.194,41** em gastos com manutenção e desenvolvimento do ensino, o que corresponde a **27,71%** da receita proveniente de impostos, sendo aplicado A MAIOR o valor de

**R\$ 236.868,03**, representando **2,71%** do mesmo parâmetro, **CUMPRINDO** o disposto no artigo 212 da Constituição Federal.

A apuração das despesas com a Manutenção e Desenvolvimento do Ensino, pode ser demonstrada da seguinte forma:

**Quadro 14** – Apuração das Despesas com Manutenção e Desenvolvimento do Ensino: 2013

COMPONENTE	VALOR (R\$)	%
<b>Total da Receita com Impostos</b>	<b>8.749.305,52</b>	<b>100,00</b>
<b>Valor Aplicado Educação Infantil</b>	<b>329.903,44</b>	<b>3,77</b>
Educação Infantil	329.903,44	3,77
<b>Valor Aplicado Ensino Fundamental</b>	<b>2.407.729,75</b>	<b>27,52</b>
Ensino Fundamental	2.407.729,75	27,52
(-) Total das Deduções com Educação Básica*	841.231,79	9,61
(+) Perda com FUNDEB	531.245,34	6,07
(-) Rendimentos de Aplicações Financeiras	3.452,33	0,04
<b>Total das Despesas para efeito de Cálculo</b>	<b>2.424.194,41</b>	<b>27,71</b>
Valor Mínimo a ser Aplicado	2.187.326,38	25,00
<b>Valor Acima do Limite (25%)</b>	<b>236.868,03</b>	<b>2,71</b>

**Fonte:** Demonstrativos do Balanço Geral consolidado e análise técnica.

\*Deduções, incluindo-se os convênios, dispostas no Anexo deste Relatório.

O gráfico seguinte apresenta a evolução histórica e comparativa da aplicação em Manutenção e Desenvolvimento do Ensino:

**Gráfico 13** – Evolução Histórica e Comparativa do Ensino (%): 2009 – 2013

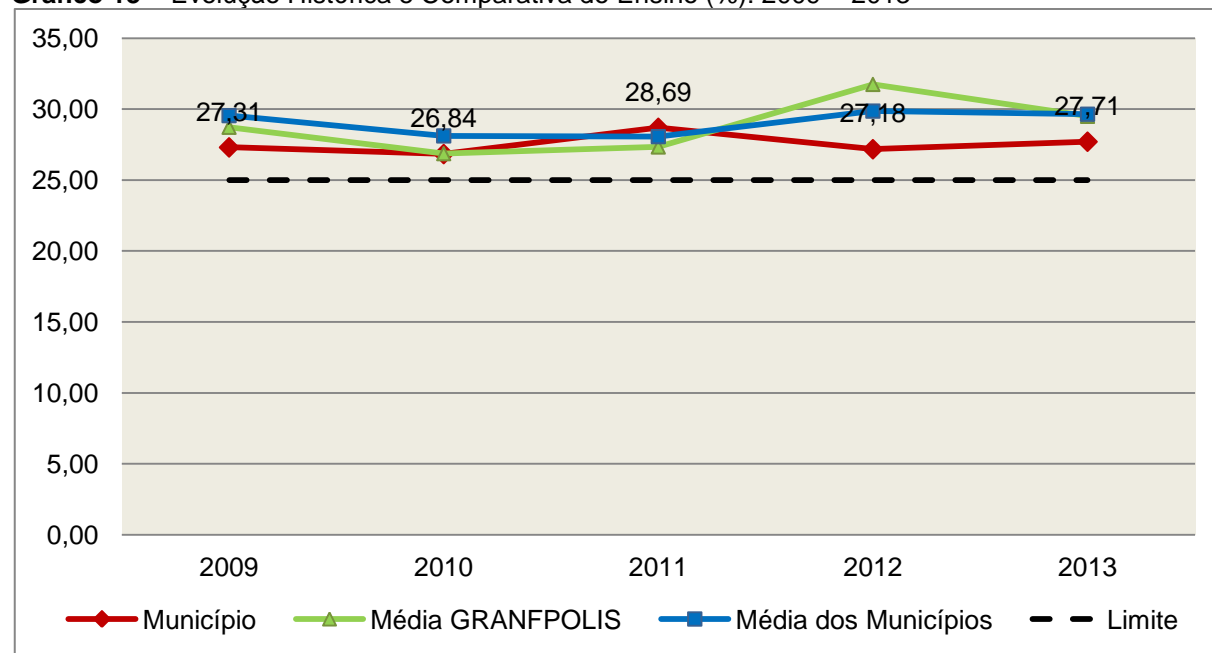

**Fonte:** Demonstrativos dos Balanços Gerais consolidados e análise técnica.

O gráfico anterior demonstra que o Município de Leoberto Leal em 2013 aumentou seus gastos com Manutenção e Desenvolvimento do Ensino, em termos percentuais, quando comparado ao exercício anterior.

## 5.2.2. FUNDEB

**Limite 1:** mínimo de 60% dos recursos oriundos do FUNDEB na remuneração dos profissionais do magistério em efetivo exercício – art. 60, XII, do Ato das Disposições Constitucionais Transitórias - ADCT c/c art. 22 da Lei nº 11.494/07.

Verificou-se que o Município aplicou o valor de **R\$ 850.598,78**, equivalendo a **75,90%** dos recursos oriundos do FUNDEB, em gastos com a remuneração dos profissionais do magistério em efetivo exercício, **CUMPRINDO** o estabelecido no artigo 60, inciso XII do Ato das Disposições Constitucionais Transitórias (ADCT) e artigo 22 da Lei nº 11.494/2007.

A apuração das despesas com profissionais do magistério em efetivo exercício pode ser demonstrada da seguinte forma:

**Quadro 15** – Apuração das Despesas com Profissionais do Magistério em Efetivo Exercício – FUNDEB: 2013

COMPONENTE	VALOR (R\$)
Transferências do FUNDEB	1.117.168,74
(+) Rendimentos de Aplicações Financeiras das Contas do FUNDEB	3.452,33
<b>Total dos recursos oriundos do FUNDEB</b>	<b>1.120.621,07</b>
60% dos Recursos Oriundos do FUNDEB	672.372,64
Despesas com Profissionais do Magistério em Efetivo Exercício aplicadas com Recursos do FUNDEB	850.598,78
<b>Valor Acima do Limite</b>	<b>178.226,14</b>

**Fonte:** Demonstrativos do Balanço Geral consolidado e da análise técnica.

O gráfico seguinte apresenta a evolução histórica e comparativa da aplicação em despesas com Profissionais do Magistério em Efetivo Exercício:

**Gráfico 14** – Evolução Histórica e Comparativa – 60% do FUNDEB (%): 2009 – 2013

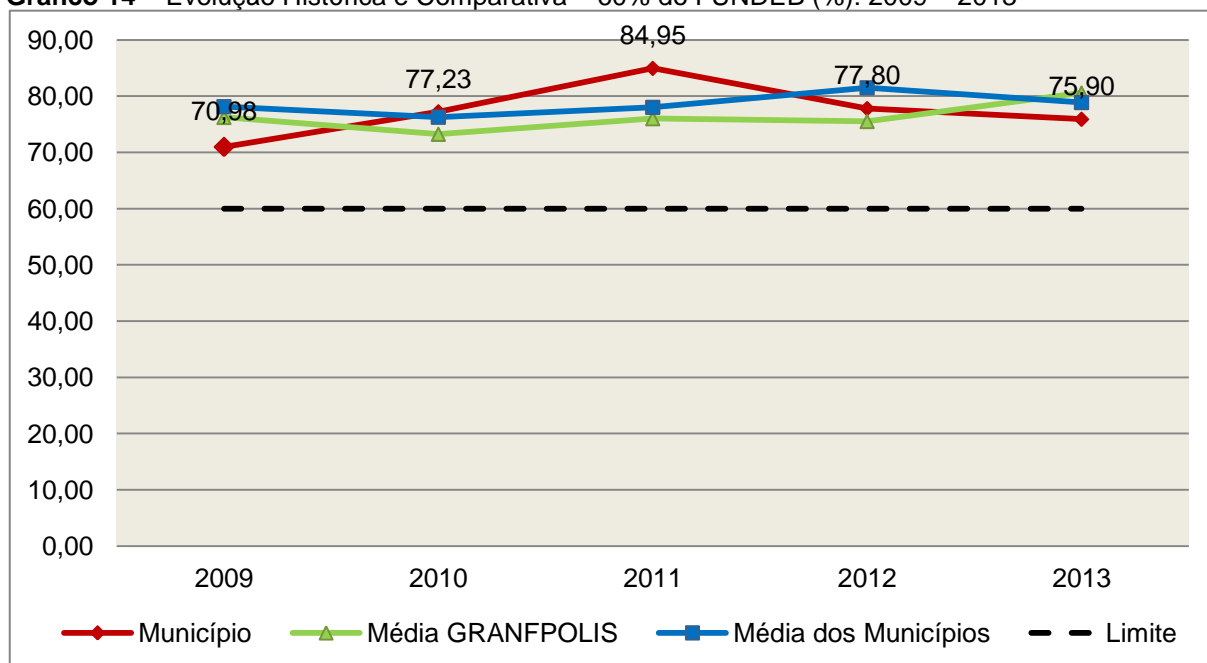

**Fonte:** Demonstrativos dos Balanços Gerais consolidados e análise técnica.

**Limite 2:** mínimo de 95% dos recursos oriundos do FUNDEB (no exercício financeiro em que forem creditados), em despesas com Manutenção e Desenvolvimento da Educação Básica – art. 21 da Lei nº 11.494/07.

Constatou-se que o Município aplicou o valor de **R\$ 1.070.115,28**, equivalendo a **95,49%** dos recursos oriundos do FUNDEB, em despesas com Manutenção e Desenvolvimento da Educação Básica, **CUMPRINDO** o estabelecido no artigo 21 da Lei nº 11.494/2007.

A apuração das despesas com Manutenção e Desenvolvimento da Educação Básica com recursos oriundos do FUNDEB pode ser demonstrada da seguinte forma:

**Quadro 16** – Apuração das Despesas com FUNDEB: 2013

COMPONENTE	VALOR (R\$)
<b>Total dos Recursos Oriundos do FUNDEB</b>	<b>1.120.621,07</b>
95% dos Recursos do FUNDEB	1.064.590,02
Despesas com manutenção e desenvolvimento da educação básica aplicadas no exercício com recursos do FUNDEB *	1.070.115,28
<b>Valor Acima do Limite</b>	<b>5.525,26</b>

**Fonte:** Demonstrativos do Balanço Geral consolidado e análise técnica.

Obs.: \* Apuração efetuada com base na execução financeira, vide Quadro no Anexo deste Relatório.

O gráfico seguinte apresenta a evolução histórica e comparativa da aplicação em Manutenção e Desenvolvimento da Educação Básica com recursos oriundos do FUNDEB:

**Gráfico 15** – Evolução Histórica e Comparativa – 95% do FUNDEB (%): 2009 – 2013

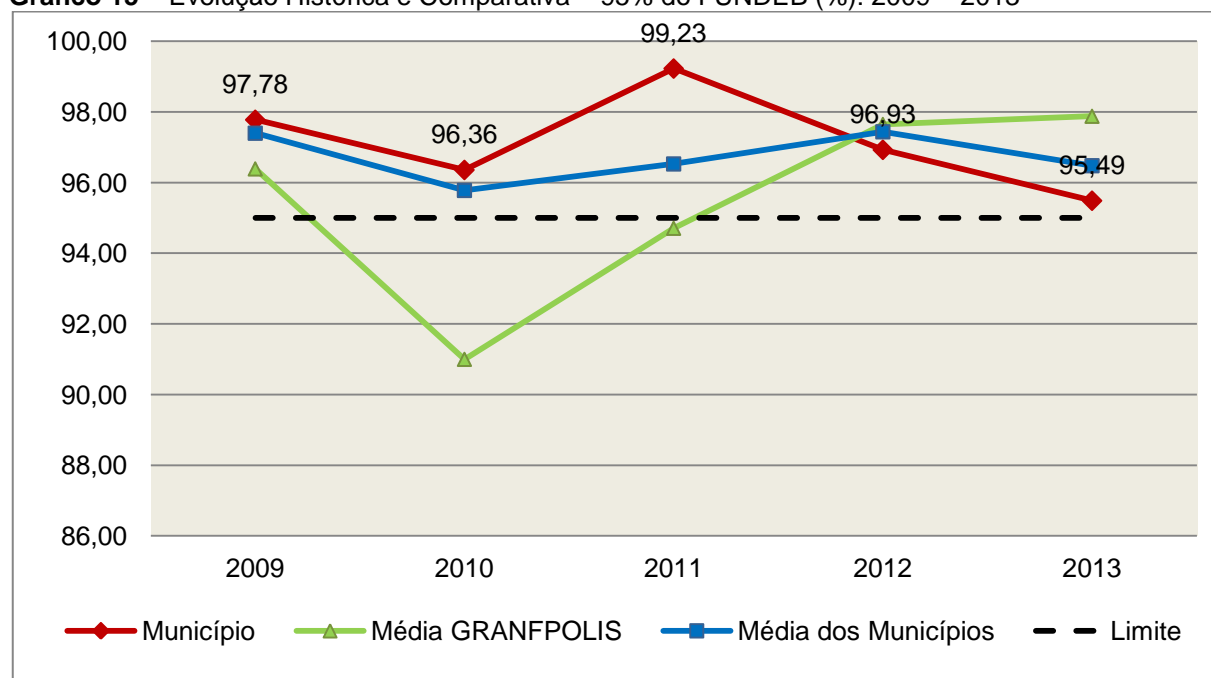

**Fonte:** Demonstrativos dos Balanços Gerais consolidados e análise técnica.

Com relação às despesas com Manutenção e Desenvolvimento da Educação Básica custeadas com recursos do FUNDEB, no exercício em análise, o Município de Leoberto Leal reduziu sua aplicação, quando comparado ao exercício anterior.

**Limite 3:** utilização dos recursos do FUNDEB, no exercício seguinte ao do recebimento e mediante abertura de crédito adicional - artigo 21, § 2º da Lei nº 11.494/2007.

O Município utilizou, no 1º trimestre mediante a abertura de crédito adicional, integralmente o saldo anterior dos recursos do FUNDEB, no valor de **R\$ 29.199,25, CUMPRINDO** o estabelecido no artigo 21, § 2º da Lei nº 11.494/2007.

**Superávit financeiro do FUNDEB em 31/12/2013:** No tocante ao controle da utilização dos recursos do FUNDEB para o exercício seguinte apresenta-se o Quadro abaixo:

**Quadro 16A** – Controle da utilização de recursos para o exercício subsequente (art. 21, § 2º da Lei nº 11.494/2007)

COMPONENTE	VALOR (R\$)
Saldo Financeiro do FUNDEB em 31/12/2013	78.782,12
(-) Despesas inscritas em Restos a Pagar no exercício e em exercícios anteriores pendentes de pagamento e/ou despesas registradas em DDO no exercício, com disponibilidade dos recursos do FUNDEB	28.276,33
<b>(=) Recursos do FUNDEB que não foram utilizados</b>	<b>50.505,79</b>

**Fonte:** Dados do Sistema e-Sfinge e análise técnica.



### 5.3. Limites de gastos com pessoal (LRF)

#### 5.3.1. Limite máximo para os gastos com pessoal do Município

**Limite:** 60% da Receita Corrente Líquida para os gastos com pessoal do Município – art. 169 da Constituição Federal c/c o art. 19, III da Lei Complementar nº 101/2000 (LRF).

**Quadro 17** – Apuração das Despesas com Pessoal do Município: 2013

COMPONENTE	VALOR (R\$)	%
<b>TOTAL DA RECEITA CORRENTE LÍQUIDA</b>	<b>9.647.047,70</b>	<b>100,00</b>
LIMITE DE 60% DA RECEITA CORRENTE LÍQUIDA	5.788.228,62	60,00
<b>Despesas com Pessoal do Poder Executivo</b>	<b>5.618.252,75</b>	<b>58,24</b>
Pessoal e Encargos	5.618.252,75	58,24
<b>Despesas com Pessoal do Poder Legislativo</b>	<b>474.254,61</b>	<b>4,92</b>
Pessoal e Encargos	474.254,61	4,92
<b>Total das deduções das despesas com pessoal*</b>	<b>338.091,09</b>	<b>3,50</b>
<b>TOTAL DA DESPESA PARA EFEITO DE CÁLCULO DA DESPESA COM PESSOAL DO MUNICÍPIO</b>	<b>5.754.416,27</b>	<b>59,65</b>
Valor Abaixo do Limite (60%)	33.812,35	0,35

**Fonte:** Demonstrativos do Balanço Geral consolidado.

\*Deduções dispostas no Anexo deste Relatório.

No exercício em exame, o Município gastou **59,65%** do total da receita corrente líquida em despesas com pessoal, **CUMPRINDO** o limite contido no artigo 169 da Constituição Federal, regulamentado pela Lei Complementar nº 101/2000.

O gráfico seguinte apresenta a evolução histórica e comparativa das despesas com pessoal do Município:

**Gráfico 16** – Evolução Histórica e Comparativa da Despesa com Pessoal do Município: 2009 – 2013

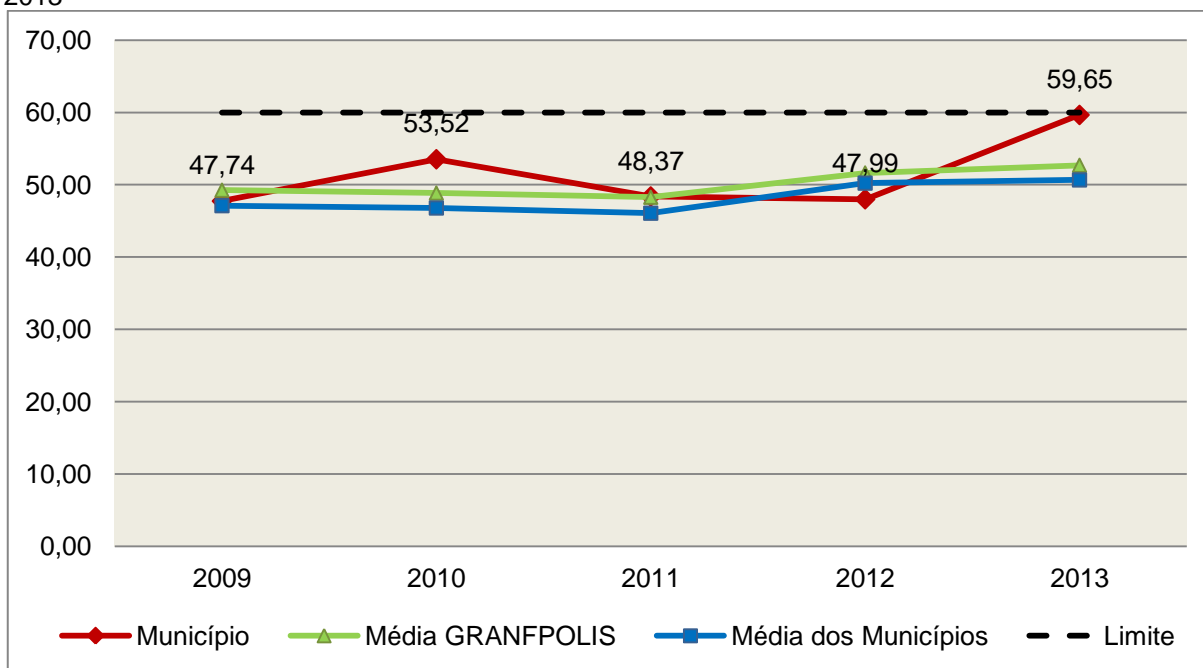

**Fonte:** Demonstrativos dos Balanços Gerais consolidados e análise técnica.

O gráfico anterior mostra o crescimento dos gastos com pessoal do Município de Leoberto Leal, quando comparado ao exercício anterior.

### 5.3.2. Limite máximo para os gastos com pessoal do Poder Executivo

**Limite:** 54% da Receita Corrente Líquida para os gastos com pessoal do Poder Executivo (Prefeitura, Fundos, Fundações, Autarquias e Empresas Estatais Dependentes) – Artigo 20, III, 'b' da Lei Complementar nº 101/2000 (LRF).

**Quadro 18** – Apuração das Despesas com Pessoal do Poder Executivo: 2013

COMPONENTE	VALOR (R\$)	%
<b>TOTAL DA RECEITA CORRENTE LÍQUIDA</b>	<b>9.647.047,70</b>	<b>100,00</b>
LIMITE DE 54% DA RECEITA CORRENTE LÍQUIDA	5.209.405,76	54,00
Despesas com Pessoal do Poder Executivo	5.618.252,75	58,24
Deduções das despesas com pessoal do Poder Executivo*	338.091,09	3,50
<b>Total das Despesas para efeito de Cálculo das Despesas com Pessoal do Poder Executivo</b>	<b>5.280.161,66</b>	<b>54,73</b>

Valor Acima do Limite (54%)	70.755,90	0,73
-----------------------------	-----------	------

**Fonte:** Demonstrativos do Balanço Geral consolidado.

\*Deduções dispostas no Anexo deste Relatório.

Obs.: Vide restrição anotada no item Restrições de Ordem Legal do capítulo Restrições Apuradas, deste Relatório.

O demonstrativo acima comprova que, no exercício em exame, o Poder Executivo gastou **54,73%** do total da receita corrente líquida em despesas com pessoal, **DESCUMPRINDO** a norma contida no artigo 20, III, 'b' da Lei Complementar nº 101/2000.

O gráfico seguinte apresenta a evolução histórica e comparativa das despesas com pessoal do Poder Executivo:

**Gráfico 17** – Evolução Histórica e Comparativa da Despesa com Pessoal do Executivo: 2009 – 2013

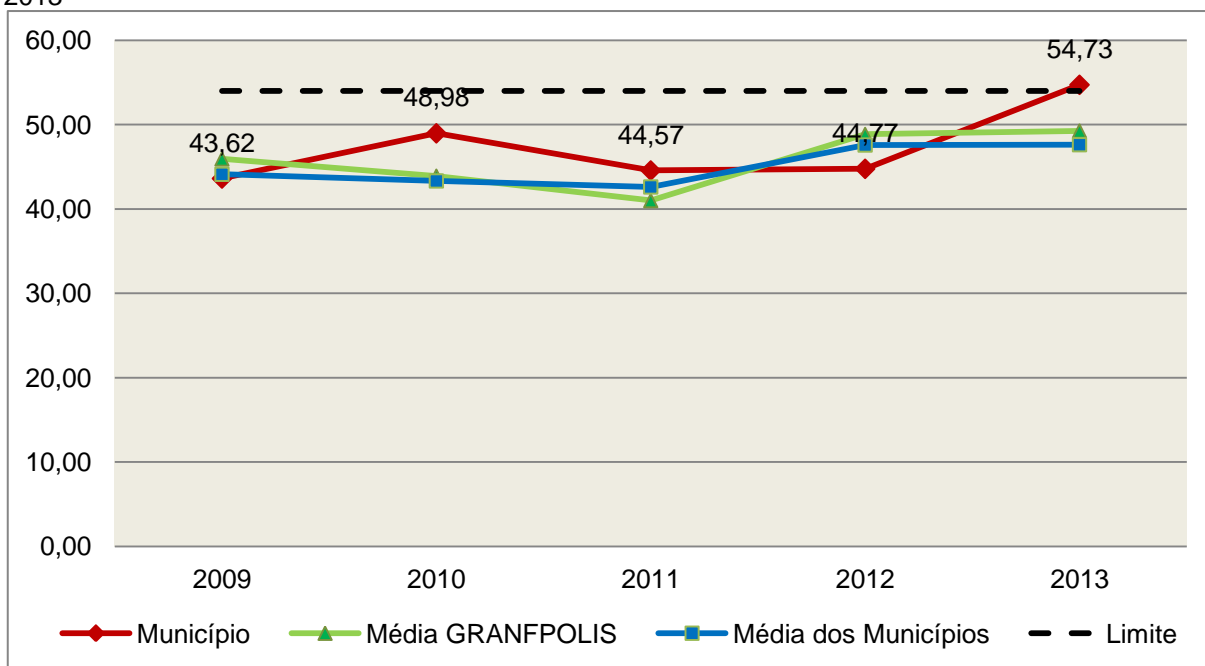

**Fonte:** Demonstrativos dos Balanços Gerais consolidados e análise técnica.

Da análise do gráfico, verifica-se que os gastos com pessoal do Poder Executivo aumentaram, quando comparado ao exercício anterior.

### 5.3.3. Limite máximo para os gastos com pessoal do Poder Legislativo

**Limite:** 6% da Receita Corrente Líquida para os gastos com pessoal do Poder Legislativo (Câmara Municipal) – Artigo 20, III, 'a' da Lei Complementar nº 101/2000 (LRF).

**Quadro 19** – Apuração das Despesas com Pessoal do Poder Legislativo: 2013

COMPONENTE	VALOR (R\$)	%
<b>TOTAL DA RECEITA CORRENTE LÍQUIDA</b>	<b>9.647.047,70</b>	<b>100,00</b>
LIMITE DE 6% DA RECEITA CORRENTE LÍQUIDA	578.822,86	6,00
Despesas com Pessoal do Poder Legislativo	474.254,61	4,92
<b>Total das Despesas para efeito de Cálculo das Despesas com Pessoal do Poder Legislativo</b>	<b>474.254,61</b>	<b>4,92</b>
Valor Abaixo do Limite (6%)	104.568,25	1,08

**Fonte:** Demonstrativos do Balanço Geral consolidado.

\*Deduções dispostas no Anexo deste Relatório.

O Poder Legislativo gastou, no exercício em exame, **4,92%** do total da receita corrente líquida em despesas com pessoal, **CUMPRINDO** a norma contida no artigo 20, III, 'a' da Lei Complementar nº 101/2000.

O gráfico seguinte apresenta a evolução histórica e comparativa das despesas com pessoal do Poder Legislativo:

**Gráfico 18** – Evolução Histórica e Comparativa da Despesa com Pessoal do Legislativo: 2009 – 2013

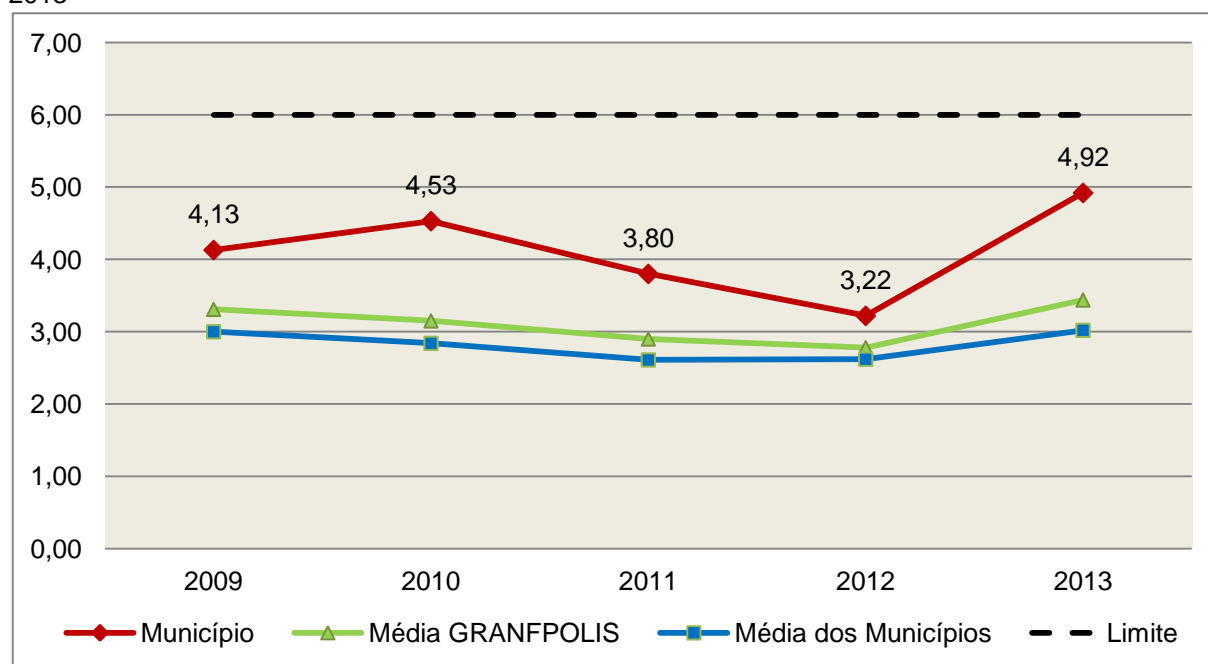

**Fonte:** Demonstrativos dos Balanços Gerais consolidados e análise técnica.

O estudo evolutivo dos gastos com pessoal da Câmara expõe que houve um aumento do percentual quando comparado ao exercício anterior.

## 6. CONSELHOS MUNICIPAIS

Os Conselhos Municipais são considerados órgãos públicos que contribuem de forma significativa na execução de políticas públicas setoriais.

Podem ser de natureza obrigatória ou discricionária, ou seja, os de criação obrigatória são exigidos por leis federais, cujas funções são definidas como deliberativas, fiscalizadoras, assessoramento, supervisora e executiva; enquanto que os discricionários são decorrentes de legislação municipal.

O artigo 20, § 2º da Resolução n. TC – 16/94, alterado pelo artigo 1º da Resolução n. TC 077/2013, de 29 de abril de 2013 exige a remessa dos pareceres dos conselhos obrigatórios, juntamente com a prestação de contas anual, quais sejam:

a) Conselho Municipal de Acompanhamento e Controle Social do Fundeb, previsto no art. 24, da Lei Federal n.º 11.494, de 20 de junho de 2007.

b) Conselho Municipal de Saúde, previsto no art. 1º, caput e § 2º da Lei Federal n.º 8.142, de 28 de dezembro de 1990;

c) Conselho Municipal dos Direitos da Infância e do Adolescente, previsto no art. 88, inciso II da Lei Federal n.º 8.069, de 13 de junho de 1990;

d) Conselho Municipal de Assistência Social, previsto no art. 16, inciso IV, da Lei Federal n.º 8.742, de 07 de dezembro de 1993;

e) Conselho Municipal de Alimentação Escolar, previsto no art. 18 da Lei Federal n.º 11.947, de 16 de junho de 2009;

f) Conselho Municipal do Idoso, previsto no art. 6º da Lei Federal n.º 8.842, de 04 de janeiro de 1994.

## 6.1. Conselho Municipal de Acompanhamento e Controle Social do FUNDEB (CACCS – FUNDEB)

O Conselho Municipal de Acompanhamento e Controle Social do Fundeb está previsto no artigo 24 da Lei Federal n.º 44.494, de 20 de junho de 2007.

Referido órgão tem a função de acompanhar a correta aplicação dos recursos do Fundeb e do Programa Nacional de Apoio ao Transporte Escolar (PNATE), bem como supervisionar o censo escolar anual.

O Conselho Municipal do Fundeb é autônomo, não é subordinado ao Poder Executivo e seus membros não são remunerados. No entanto, deverá ser criado por lei específica municipal, e sua composição deve obedecer ao que prescreve o art. 24, § 1º, IV e § 2º da Lei n.º 11.494/2007:

Art. 24. O acompanhamento e o controle social sobre a distribuição, a transferência e a aplicação dos recursos dos Fundos serão exercidos, junto aos respectivos governos, no âmbito da União, dos Estados, do Distrito Federal e dos Municípios, por conselhos instituídos especificamente para esse fim.

§ 1º Os conselhos serão criados por legislação específica, editada no pertinente âmbito governamental, observados os seguintes critérios de composição:

[....]

IV - em âmbito municipal, por no mínimo 9 (nove) membros, sendo:

- a) 2 (dois) representantes do Poder Executivo Municipal, dos quais pelo menos 1 (um) da Secretaria Municipal de Educação ou órgão educacional equivalente;
- b) 1 (um) representante dos professores da educação básica pública;
- c) 1 (um) representante dos diretores das escolas básicas públicas;
- d) 1 (um) representante dos servidores técnico-administrativos das escolas básicas públicas;

e) 2 (dois) representantes dos pais de alunos da educação básica pública;

f) 2 (dois) representantes dos estudantes da educação básica pública, um dos quais indicado pela entidade de estudantes secundaristas.

§ 2º Integrarão ainda os conselhos municipais dos Fundos, quando houver, 1 (um) representante do respectivo Conselho Municipal de Educação e 1 (um) representante do Conselho Tutelar a que se refere a [Lei nº 8.069, de 13 de julho de 1990](#), indicados por seus pares.

Em consulta ao processo eletrônico gerado através dos dados encaminhados pelo Município de **Leoberto Leal**, constata-se que o Parecer do Conselho do FUNDEB indica que as respectivas contas foram aprovadas.

## 6.2. Conselho Municipal de Saúde (CMS)

O Conselho Municipal de Saúde – CMS está previsto no art. 1º, inciso II da Lei Federal n.º 8.142, de 28 de dezembro de 1990.

Trata-se de um órgão colegiado composto por representantes do governo, prestadores de serviço, profissionais de saúde e usuários, atua na formação de estratégias e no controle da execução das políticas de saúde, inclusive nos aspectos econômicos e financeiros, cujas decisões serão homologadas pelo chefe do poder executivo municipal<sup>5</sup>.

Compõe-se, conforme prescreve a terceira diretriz da Resolução n.º 453, de 10 de maio de 2012:

- a) 50% de entidades e movimentos representativos de usuários;
- b) 25% de entidades representativas dos trabalhadores da área de Saúde;
- c) 25% de representação de governo e prestadores de serviços privados conveniados, ou sem fins lucrativos.

---

<sup>5</sup> Viana, Luiz Cláudio. O papel dos conselhos municipais na gestão pública [monografia]; orientadora, Maria Eliana Cristina Bar. - Florianópolis, SC, 2011. p. 26

O Conselho Municipal de Saúde tem as competências elencadas pela quinta diretriz da Resolução n.º 453/2012:

Quinta Diretriz: aos Conselhos de Saúde Nacional, Estaduais, Municipais e do Distrito Federal, que têm competências definidas nas leis federais, bem como em indicações advindas das Conferências de Saúde, compete:

I - fortalecer a participação e o Controle Social no SUS, mobilizar e articular a sociedade de forma permanente na defesa dos princípios constitucionais que fundamentam o SUS;

II - elaborar o Regimento Interno do Conselho e outras normas de funcionamento;

III - discutir, elaborar e aprovar propostas de operacionalização das diretrizes aprovadas pelas Conferências de Saúde;

IV - atuar na formulação e no controle da execução da política de saúde, incluindo os seus aspectos econômicos e financeiros, e propor estratégias para a sua aplicação aos setores público e privado;

V - definir diretrizes para elaboração dos planos de saúde e deliberar sobre o seu conteúdo, conforme as diversas situações epidemiológicas e a capacidade organizacional dos serviços;

VI - anualmente deliberar sobre a aprovação ou não do relatório de gestão;

VII - estabelecer estratégias e procedimentos de acompanhamento da gestão do SUS, articulando-se com os demais colegiados, a exemplo dos de seguridade social, meio ambiente, justiça, educação, trabalho, agricultura, idosos, criança e adolescente e outros;

VIII - proceder à revisão periódica dos planos de saúde;

IX - deliberar sobre os programas de saúde e aprovar projetos a serem encaminhados ao Poder Legislativo, propor a adoção de critérios definidores de qualidade e resolutividade, atualizando-os face ao processo de incorporação dos avanços científicos e tecnológicos na área da Saúde;

X - avaliar, explicitando os critérios utilizados, a organização e o funcionamento do Sistema Único de Saúde do SUS;

XI - avaliar e deliberar sobre contratos, consórcios e convênios, conforme as diretrizes dos Planos de Saúde Nacional, Estaduais, do Distrito Federal e Municipais;



XII - acompanhar e controlar a atuação do setor privado credenciado mediante contrato ou convênio na área de saúde;

XIII - aprovar a proposta orçamentária anual da saúde, tendo em vista as metas e prioridades estabelecidas na Lei de Diretrizes Orçamentárias, observado o princípio do processo de planejamento e orçamento ascendentes, conforme legislação vigente;

XIV - propor critérios para programação e execução financeira e orçamentária dos Fundos de Saúde e acompanhar a movimentação e destino dos recursos;

XV - fiscalizar e controlar gastos e deliberar sobre critérios de movimentação de recursos da Saúde, incluindo o Fundo de Saúde e os recursos transferidos e próprios do Município, Estado, Distrito Federal e da União, com base no que a lei disciplina;

XVI - analisar, discutir e aprovar o relatório de gestão, com a prestação de contas e informações financeiras, repassadas em tempo hábil aos conselheiros, e garantia do devido assessoramento;

XVII - fiscalizar e acompanhar o desenvolvimento das ações e dos serviços de saúde e encaminhar denúncias aos respectivos órgãos de controle interno e externo, conforme legislação vigente;

XVIII - examinar propostas e denúncias de indícios de irregularidades, responder no seu âmbito a consultas sobre assuntos pertinentes às ações e aos serviços de saúde, bem como apreciar recursos a respeito de deliberações do Conselho nas suas respectivas instâncias;

XIX - estabelecer a periodicidade de convocação e organizar as Conferências de Saúde, propor sua convocação ordinária ou extraordinária e estruturar a comissão organizadora, submeter o respectivo regimento e programa ao Pleno do Conselho de Saúde correspondente, convocar a sociedade para a participação nas pré-conferências e conferências de saúde;

XX - estimular articulação e intercâmbio entre os Conselhos de Saúde, entidades, movimentos populares, instituições públicas e privadas para a promoção da Saúde;

XXI - estimular, apoiar e promover estudos e pesquisas sobre assuntos e temas na área de saúde pertinente ao desenvolvimento do Sistema Único de Saúde (SUS);

XXII - acompanhar o processo de desenvolvimento e incorporação científica e tecnológica, observados os

padrões éticos compatíveis com o desenvolvimento sociocultural do País;

XXIII - estabelecer ações de informação, educação e comunicação em saúde, divulgar as funções e competências do Conselho de Saúde, seus trabalhos e decisões nos meios de comunicação, incluindo informações sobre as agendas, datas e local das reuniões e dos eventos;

XXIV - deliberar, elaborar, apoiar e promover a educação permanente para o controle social, de acordo com as Diretrizes e a Política Nacional de Educação Permanente para o Controle Social do SUS;

XXV - incrementar e aperfeiçoar o relacionamento sistemático com os poderes constituídos, Ministério Público, Judiciário e Legislativo, meios de comunicação, bem como setores relevantes não representados nos conselhos;

XXVI - acompanhar a aplicação das normas sobre ética em pesquisas aprovadas pelo CNS;

XXVII - deliberar, encaminhar e avaliar a Política de Gestão do Trabalho e Educação para a Saúde no SUS;

XXVIII - acompanhar a implementação das propostas constantes do relatório das plenárias dos Conselhos de Saúde; e

XXIX - atualizar periodicamente as informações sobre o Conselho de Saúde no Sistema de Acompanhamento dos Conselhos de Saúde (SIACS).

Salienta-se que os membros do Conselho não são remunerados e suas funções são consideradas de relevância pública.

Conforme consta do processo eletrônico gerado através dos dados encaminhados pelo Município de **Leoberto Leal**, a análise do Parecer do Conselho Municipal de Saúde indica que as contas foram aprovadas.

### **6.3. Conselho Municipal dos Direitos da Criança e do Adolescente**

A Constituição Federal trata do dever da família, da sociedade e do Estado, em caráter prioritário, em assegurar à criança e ao adolescente uma série de direitos, conforme pode ser constatado em seu artigo 227:

É dever da família, da sociedade e do Estado assegurar à criança, ao adolescente e ao jovem, com absoluta prioridade, o direito à vida, à saúde, à alimentação, à educação, ao lazer, à profissionalização, à cultura, à dignidade, ao respeito, à liberdade e à convivência familiar e comunitária, além de colocá-los a salvo de toda forma de negligência, discriminação, exploração, violência, crueldade e opressão.

Nessa linha foi promulgada a Lei nº 8.069, de 13 de julho de 1990, que dispõe sobre o Estatuto da Criança e do Adolescente (ECA) e trata sobre a proteção integral desses.

A referida Lei prevê em seu artigo 88, incisos II e IV, a criação do Conselho Municipal dos Direitos da Criança e do Adolescente e a manutenção de fundo especial, respectivamente. Esse fundo, no caso dos Municípios, deve ser criado por lei municipal, obedecendo ao disposto no artigo 167, IX da Constituição Federal e artigo 74 da Lei nº 4.320/64.

O Conselho Municipal da Criança e do Adolescente é órgão deliberativo e controlador das ações relacionadas à política de atendimento dos direitos da criança e do adolescente.

Em consulta ao processo eletrônico gerado através dos dados encaminhados pelo Município de **Leoberto Leal**, constata-se que as contas foram aprovadas pelo Conselho Municipal dos Direitos da Criança e do Adolescente.

#### **6.3.1 Do Fundo Municipal dos Direitos da Criança e do Adolescente - FIA**

A receita do referido Fundo deve ser vinculada aos seus objetivos e sua finalidade, sendo que a forma de aplicação dos recursos é determinada pelo Conselho Municipal dos Direitos da Criança e do Adolescente. Isto é operacionalizado através da aprovação de seu Plano de Aplicação feita anualmente, em consonância com o Plano de Ação elaborado anteriormente também pelo referido Conselho, de acordo com o artigo 260, § 2º da Lei nº 8.069/90 c/c o artigo 1º da Resolução do Conselho Nacional dos Direitos da

Criança e do Adolescente - CONANDA nº 105, de 15 de junho de 2005, conforme segue:

Lei nº 8.069/90

Art. 260. [...]

§ 2º Os Conselhos Municipais, Estaduais e Nacional dos Direitos da Criança e do Adolescente fixarão critérios de utilização, através de planos de aplicação das doações subsidiadas e demais receitas, aplicando necessariamente percentual para incentivo ao acolhimento, sob a forma de guarda, de criança ou adolescente, órfãos ou abandonado, na forma do disposto no **art. 227, § 3º, VI, da Constituição Federal**.

Resolução do CONANDA nº 105, de 15 de junho de 2005:

Art.1º - Ficam estabelecidos os Parâmetros para a Criação e Funcionamento dos Conselhos dos Direitos da Criança e do Adolescente em todo o território nacional, nos termos do art.88, inciso II, do Estatuto da Criança e do Adolescente, e artigos. 227, §7º da Constituição Federal, como órgãos deliberativos da política de promoção dos direitos da criança e do adolescente, controladores das ações em todos os níveis no sentido da implementação desta mesma política e responsáveis por fixar critérios de utilização através de planos de aplicação do Fundo dos Direitos da Criança e do Adolescente, incumbindo-lhes ainda zelar pelo efetivo respeito ao princípio da prioridade absoluta à criança e ao adolescente, nos moldes do previsto no art.4º, caput e parágrafo único, alíneas “b”, “c” e “d” combinado com os artigos 87, 88 e 259, parágrafo único, todos da Lei nº 8.069/90 e art. 227, caput, da Constituição Federal. (grifo nosso)

No caso do Município de Leoberto Leal, constata-se que a despesa do Fundo Municipal dos Direitos da Criança e do Adolescente (R\$ 58.149,54) representa 0,84% da despesa total realizada pela Prefeitura Municipal (R\$ 6.961.489,97).

Além disso, conforme documentação acostada ao processo às fls. 121 a 169, verifica-se que:

1) A nominata e os atos de posse dos Conselheiros do Conselho Municipal dos Direitos da Criança e do Adolescente estão acostados aos autos, às fls. 147 a 151;

2) Houve a elaboração do Plano de Ação referente às políticas públicas voltadas à Criança e ao Adolescente, porém, tais programas foram inseridos no Fundo Municipal de Assistência Social, contrariando o disposto no artigo 260, § 2º da Lei nº 8.069/90 c/c o artigo 1º da Resolução do CONANDA nº 105, de 15 de junho de 2005;

3) Houve a remessa do Plano de Aplicação dos recursos do FIA, em consonância com o disposto no artigo 260, § 2º da Lei nº 8.069/90 c/c o artigo 1º da Resolução do CONANDA nº 105, de 15 de junho de 2005;

4) O pagamento, manutenção e funcionamento do Conselho Tutelar representa 100,00% da despesa total do Fundo Municipal da Infância e Adolescência, onde deste 92,79% se refere a remuneração total dos Conselheiros Tutelares, sendo que a mesma está sendo financiada com recursos do referido Fundo, em desacordo ao artigo 16 da Resolução CONANDA nº 137, de 21 de janeiro de 2010.

Art. 16 Deve ser vedada à utilização dos recursos do Fundo dos Direitos da Criança e do Adolescente para despesas que não se identifiquem diretamente com a realização de seus objetivos ou serviços determinados pela lei que o instituiu, exceto em situações emergenciais ou de calamidade pública previstas em lei. Esses casos excepcionais devem ser aprovados pelo plenário do Conselho dos Direitos da Criança e do Adolescente.

Parágrafo Único. Além das condições estabelecidas no caput, deve ser vedada ainda a utilização dos recursos do Fundo dos Direitos da Criança e do Adolescente para:

[...]

II - pagamento, manutenção e funcionamento do Conselho Tutelar;

## 6.4. Conselho Municipal de Assistência Social (CMAS)

O Conselho Municipal de Assistência Social está previsto no art. 16, inciso IV da Lei Federal n.º 8.742, de 07 de dezembro de 1993.

Citado órgão tem a competência de acompanhar a execução da política de assistência social, e seus membros não são remunerados. No entanto, conforme parágrafo único do art. 16 da Lei n.º 8.742/93 as despesas referentes a passagens e diárias de conselheiros representantes do governo ou da sociedade civil, quando estiverem no exercício de suas atribuições devem ser custeadas pelo órgão gestor da Assistência Social.

Conforme consta do processo eletrônico gerado através dos dados encaminhados pelo Município de **Leoberto Leal**, a análise do Parecer do Conselho Municipal de Assistência Social indica que as contas foram aprovadas.

## 6.5. Conselho Municipal de Alimentação Escolar (CMAE)

O Conselho Municipal de Alimentação Escolar está previsto no artigo 18 da Lei Federal n.º 11.947, de 16 de junho de 2009:

Art. 18. Os Estados, o Distrito Federal e os Municípios instituirão, no âmbito de suas respectivas jurisdições administrativas, Conselhos de Alimentação Escolar - CAE, órgãos colegiados de caráter fiscalizador, permanente, deliberativo e de assessoramento, compostos da seguinte forma:

I - 1 (um) representante indicado pelo Poder Executivo do respectivo ente federado;

II - 2 (dois) representantes das entidades de trabalhadores da educação e de discentes, indicados pelo respectivo órgão de representação, a serem escolhidos por meio de assembleia específica;

III - 2 (dois) representantes de pais de alunos, indicados pelos Conselhos Escolares, Associações de Pais e Mestres ou entidades similares, escolhidos por meio de assembleia específica;

IV - 2 (dois) representantes indicados por entidades civis organizadas, escolhidos em assembleia específica.

§ 1º Os Estados, o Distrito Federal e os Municípios poderão, a seu critério, ampliar a composição dos membros do CAE, desde que obedecida a proporcionalidade definida nos incisos deste artigo.

§ 2º Cada membro titular do CAE terá 1 (um) suplente do mesmo segmento representado.

§ 3º Os membros terão mandato de 4 (quatro) anos, podendo ser reconduzidos de acordo com a indicação dos seus respectivos segmentos.

§ 4º A presidência e a vice-presidência do CAE somente poderão ser exercidas pelos representantes indicados nos incisos II, III e IV deste artigo.

§ 5º O exercício do mandato de conselheiros do CAE é considerado serviço público relevante, não remunerado.

§ 6º Caberá aos Estados, ao Distrito Federal e aos Municípios informar ao FNDE a composição do seu respectivo CAE, na forma estabelecida pelo Conselho Deliberativo do FNDE.

A sua atuação está prevista no artigo 19 da citada lei:

Art. 19. Compete ao CAE:

I - acompanhar e fiscalizar o cumprimento das diretrizes estabelecidas na forma do art. 2º desta Lei;

II - acompanhar e fiscalizar a aplicação dos recursos destinados à alimentação escolar;

III - zelar pela qualidade dos alimentos, em especial quanto às condições higiênicas, bem como a aceitabilidade dos cardápios oferecidos;

IV - receber o relatório anual de gestão do PNAE e emitir parecer conclusivo a respeito, aprovando ou reprovando a execução do Programa.

Parágrafo único. Os CAEs poderão desenvolver suas atribuições em regime de cooperação com os Conselhos de Segurança Alimentar e Nutricional estaduais e municipais e demais conselhos afins, e deverão observar as diretrizes estabelecidas pelo Conselho Nacional de Segurança Alimentar e Nutricional - CONSEA.

Conforme consta do processo eletrônico gerado através dos dados encaminhados pelo Município de **Leoberto Leal**, a análise do Parecer do Conselho Municipal de Alimentação Escolar indica que as contas foram aprovadas.

## **6.6. Conselho Municipal do Idoso (ou da Pessoa Idosa ou dos Direitos da Pessoa Idosa)**

O Conselho Municipal do Idoso está previsto no artigo 6º da Lei Federal n.º 8.842, de 04 de janeiro de 1994.

Suas competências estão previstas no artigo 7º da mesma lei, na redação dada pela Lei n.º 10.741/2003:

Art. 7º Os Conselhos Nacional, Estaduais, do Distrito Federal e Municipais do Idoso, previstos na [Lei nº 8.842, de](#)

[4 de janeiro de 1994](#), zelarão pelo cumprimento dos direitos do idoso, definidos nesta Lei.

Conforme consta do processo eletrônico gerado através dos dados encaminhados pelo Município de **Leoberto Leal**, a análise do Parecer do Conselho Municipal do Idoso indica que as contas foram aprovadas.

## **7. DO CUMPRIMENTO DA LEI COMPLEMENTAR Nº 131/2009 E DO DECRETO FEDERAL Nº 7.185/2010**

A transparência da gestão fiscal, entendida como a produção e divulgação sistemática de informações, é um dos pilares em que se assenta a Lei Complementar nº 101/2000.

Para assegurar essa transparência a Lei Complementar nº 131/2009 acrescentou dispositivos a referida Lei a fim de determinar a disponibilização, em tempo real, de informações pormenorizadas sobre a execução orçamentária e financeira, referentes à receita e à despesa, da União, dos Estados, do Distrito Federal e dos Municípios, bem como definiu prazos para a implantação.

O artigo 48, parágrafo único, da Lei Complementar nº 101/2000 alterado pela Lei Complementar nº 131/2009, assim determina:

Art. 48. [...]

Parágrafo único. A transparência será assegurada também mediante:

I – incentivo à participação popular e realização de audiências públicas, durante os processos de elaboração e discussão dos planos, lei de diretrizes orçamentárias e orçamentos;

II – liberação ao pleno conhecimento e acompanhamento da sociedade, em tempo real, de informações pormenorizadas sobre a execução orçamentária e financeira, em meios eletrônicos de acesso público;

III – adoção de sistema integrado de administração financeira e controle, que atenda a padrão mínimo de qualidade estabelecido pelo Poder Executivo da União e ao disposto no art. 48-A.

Os conteúdos das informações sobre a execução orçamentária e financeira, liberados em meios eletrônicos de acesso público, são definidos no artigo 48-A, I e II, da Lei Complementar nº 101/2000 incluído pela Lei Complementar nº 131/2009, a saber:

Art. 48-A. Para os fins a que se refere o inciso II do parágrafo único do art. 48, os entes da Federação disponibilizarão a qualquer pessoa física ou jurídica o acesso a informações referentes a:

I – quanto à despesa: todos os atos praticados pelas unidades gestoras no decorrer da execução da despesa, no momento de sua realização, com a disponibilização mínima dos dados referentes ao número do correspondente processo, ao bem fornecido ou ao serviço prestado, à



pessoa física ou jurídica beneficiária do pagamento e, quando for o caso, ao procedimento licitatório realizado;

II – quanto à receita: o lançamento e o recebimento de toda a receita das unidades gestoras, inclusive referente a recursos extraordinários.

Quanto aos prazos para o cumprimento das determinações dispostas nos referidos artigos a Lei Complementar nº 131/2009 estabeleceu:

Art. 73-B. Ficam estabelecidos os seguintes prazos para o cumprimento das determinações dispostas nos incisos II e III do parágrafo único do art. 48 e do art. 48-A:

I – 1 (um) ano para a União, os Estados, o Distrito Federal e os Municípios com mais de 100.000 (cem mil) habitantes;

II – 2 (dois) anos para os Municípios que tenham entre 50.000 (cinquenta mil) e 100.000 (cem mil) habitantes;

III – 4 (quatro) anos para os Municípios que tenham até 50.000 (cinquenta mil) habitantes.

Parágrafo único. Os prazos estabelecidos neste artigo serão contados a partir da data de publicação da lei complementar que introduziu os dispositivos referidos no caput deste artigo.”

O sistema integrado de administração financeira e controle – SISTEMA mencionado no inciso III do parágrafo único do artigo 48 da Lei Complementar nº 101/2000 alterado pela Lei Complementar nº 131/2009, foi regulamentado por meio do Decreto Federal nº 7.185/2010, que em seu artigo 1º assim determina:

Art. 1º A transparência da gestão fiscal dos entes da Federação referidos no art. 1º, § 3º, da Lei Complementar nº 101, de 4 de maio de 2000, será assegurada mediante a observância do disposto no art. 48, parágrafo único, da referida Lei e das normas estabelecidas neste Decreto.

Dessa forma, o referido Decreto também estabeleceu requisitos com padrão mínimo de qualidade necessário para assegurar a transparência da gestão fiscal, onde se extraiu os seguintes:

Art. 2º O sistema integrado de administração financeira e controle utilizado no âmbito de cada ente da Federação, doravante denominado SISTEMA, deverá permitir a liberação em tempo real das informações pormenorizadas sobre a execução orçamentária e financeira das unidades gestoras, referentes à receita e à despesa, com a abertura mínima estabelecida neste Decreto, bem como o registro contábil tempestivo dos atos e fatos que afetam ou possam afetar o patrimônio da entidade.

§ 1º Integrarão o SISTEMA todas as entidades da administração direta, as autarquias, as fundações, os fundos e as empresas estatais dependentes, sem prejuízo da autonomia do ordenador de despesa para a gestão dos créditos e recursos autorizados na forma da legislação vigente e em conformidade com os limites de empenho e o cronograma de desembolso estabelecido.

§ 2º Para fins deste Decreto, entende-se por:

I – [...]

II - liberação em tempo real: a disponibilização das informações, em meio eletrônico que possibilite amplo acesso público, até o primeiro dia útil subsequente à data do registro contábil no respectivo SISTEMA, sem prejuízo do desempenho e da preservação das rotinas de segurança operacional necessários ao seu pleno funcionamento;

III - meio eletrônico que possibilite amplo acesso público: a Internet, sem exigências de cadastramento de usuários ou utilização de senhas para acesso; e

IV - [...]

Art. 4º Sem prejuízo da exigência de características adicionais no âmbito de cada ente da Federação, consistem requisitos tecnológicos do padrão mínimo de qualidade do SISTEMA:

I - [...]

II - permitir o armazenamento, a importação e a exportação de dados; e

III - [...]

Art. 7º Sem prejuízo dos direitos e garantias individuais constitucionalmente estabelecidos, o SISTEMA deverá gerar, para disponibilização em meio eletrônico que possibilite amplo acesso público, pelo menos, as seguintes informações relativas aos atos praticados pelas unidades gestoras no decorrer da execução orçamentária e financeira:

I - quanto à despesa:

a) o valor do empenho, liquidação e pagamento;

b) o número do correspondente processo da execução, quando for o caso;

c) a classificação orçamentária, especificando a unidade orçamentária, função, subfunção, natureza da despesa e a fonte dos recursos que financiaram o gasto;

d) a pessoa física ou jurídica beneficiária do pagamento, inclusive nos desembolsos de operações independentes da execução orçamentária, exceto no caso de folha de pagamento de pessoal e de benefícios previdenciários;

e) o procedimento licitatório realizado, bem como à sua dispensa ou inexigibilidade, quando for o caso, com o número do correspondente processo; e

f) o bem fornecido ou serviço prestado, quando for o caso;

II - quanto à receita, os valores de todas as receitas da unidade gestora, compreendendo no mínimo sua natureza, relativas a:

a) previsão;

b) lançamento, quando for o caso; e

c) arrecadação, inclusive referente a recursos extraordinários.

A análise, por amostragem, do cumprimento das normas estabelecidas na Lei Complementar nº 101/2000, alterada pela Lei Complementar nº 131/2009, em conjunto com o Decreto Federal nº 7.185/2010,

pelos Município de **Leoberto Leal**, no tocante aos dados relativos do exercício em exame é demonstrada no Quadro a seguir:

**Quadro 20** – Cumprimento da Lei Complementar nº 131/2009 e do Decreto Federal nº 7.185/2010

<b>I – QUANTO À FORMA</b>	
Disponibilização de informações de todas as unidades municipais (art. 2º, § 1º, do Decreto Federal nº 7.185/2010)	<b>CUMPRIU</b>
Disponibilização até o primeiro dia útil subsequente à data do registro contábil municipal (art. 2º, § 2º, II, do Decreto Federal nº 7.185/2010)	<b>Análise prejudicada em razão da data de acesso</b>
Disponibilização em meio eletrônico que possibilite amplo acesso público na Internet, sem exigências de cadastramento de usuários ou utilização de senhas para acesso (art. 2º, § 2º, III, do Decreto Federal nº 7.185/2010)	<b>CUMPRIU</b>
Permitir o armazenamento, a importação e a exportação de dados (art. 4º, II, do Decreto Federal nº 7.185/2010)	<b>DESCUMPRIU</b>

<b>I – QUANTO AO CONTEÚDO</b>	
<b>DESPESA</b> (art. 48-A, I, da Lei Complementar nº 101/2000 e art. 7º, I, do Decreto Federal nº 7.185/2010)	
a) o valor do empenho, liquidação e pagamento	<b>CUMPRIU</b>
b) o número do empenho	<b>CUMPRIU</b>
c) a classificação orçamentária, especificando a unidade orçamentária, função, subfunção, natureza da despesa e a fonte dos recursos que financiaram o gasto	<b>CUMPRIU</b>
d) a pessoa física ou jurídica beneficiária do pagamento, inclusive nos desembolsos de operações independentes da execução orçamentária, exceto no caso de folha de pagamento de pessoal e de benefícios previdenciários	<b>CUMPRIU</b>
e) o procedimento licitatório realizado, bem como à sua dispensa ou inexigibilidade, quando for o caso, com o número do correspondente processo	<b>CUMPRIU</b>
f) o bem fornecido ou serviço prestado, quando for o caso	<b>CUMPRIU</b>

<b>RECEITA</b> (art. 48-A, II, da Lei Complementar nº 101/2000 e art. 7º, II, do Decreto Federal nº 7.185/2010)	
a) previsão	<b>CUMPRIU</b>
b) lançamento	<b>DESCUMPRIU</b>
c) arrecadação	<b>CUMPRIU</b>

**Fonte:** Site da Prefeitura Municipal – Portal da Transparência – Data de acesso: 12/09/2014 (fls. 185).

Obs. Vide restrição anotada no item Restrições de Ordem Legal deste Relatório.

## 8. RESTRIÇÕES APURADAS

### 8.1 RESTRIÇÕES DE ORDEM LEGAL

8.1.1 Despesas com pessoal do Poder Executivo no valor de **R\$ 5.280.161,66**, representando **54,73%** da Receita Corrente Líquida (**R\$ 9.647.047,70**), quando o percentual legal máximo de **54,00%** representaria gastos da ordem de **R\$ 5.209.405,76**, configurando, portanto, gasto a maior de **R\$ 70.755,90** ou **0,73%**, em descumprimento ao artigo 20, III, 'b' da Lei Complementar nº 101/2000, ressalvado o disposto no artigo 23 da citada Lei (item 5.3.2).

8.1.2 Divergência, no valor de **R\$ 2.699,89**, entre o saldo do grupo Disponível do Balanço Patrimonial do exercício anterior – Anexo 14 (R\$ 7.367.033,31) e o saldo inicial do Balanço Financeiro do exercício atual – Anexo 13 (R\$ 7.364.333,42), em desacordo com o artigo 103 da Lei nº 4.320/64(Quadro 10 e fl. 90).

- 8.1.3 Ausência de disponibilização em meios eletrônicos de acesso público, no prazo estabelecido, de informações pormenorizadas sobre a execução orçamentária e financeira, de modo a garantir a transparência da gestão fiscal, em descumprimento ao estabelecido no artigo 48-A, II, da Lei Complementar nº 101/2000 alterada pela Lei Complementar nº 131/2009 c/c os artigos 4º, II e 7º, II, do Decreto Federal nº 7.185/2010 (Capítulo 7).

## 9. SÍNTESE DO EXERCÍCIO DE 2013

### Quadro 21 – Síntese

1) Balanço Anual Consolidado	Embora, as demonstrações apresentem inconsistências de natureza contábil, essas <b>não afetam de forma significativa</b> a posição financeira, orçamentária e patrimonial do exercício em análise.	
2) Resultado Orçamentário	Superávit	R\$ 160.972,09
3) Resultado Financeiro	Superávit	R\$ 604.448,50
4) LIMITES	<b>PARÂMETRO MÍNIMO</b>	<b>REALIZADO</b>
4.1) Saúde	15,00%	20,38%
4.2) Ensino	25,00%	27,71%
4.3) FUNDEB	60,00%	75,90%
	95,00%	95,49%
4.4) Despesas com pessoal	<b>PARÂMETRO MÁXIMO</b>	<b>REALIZADO</b>
a) Município	60,00%	59,65%
b) Poder Executivo	54,00%	54,73%
c) Poder Legislativo	6,00%	4,92%
4.5) L.C. Nº 131/2009 E DEC. Nº 7.185/2010	<b>DESCUMPRIU</b>	

## CONCLUSÃO

Considerando que a apreciação das contas tomou por base os dados e informações exigidos pela legislação aplicável, de veracidade ideológica apenas presumida, podendo o Tribunal de Contas - a qualquer época e desde que venha a ter ciência de ato ou fato que a desabone - reapreciar, reformular seu entendimento e emitir novo pronunciamento a respeito;

Considerando que a análise foi efetuada conforme técnicas apropriadas de auditoria, que preveem inclusive a realização de inspeção *in loco* e a utilização de amostragem, conforme o caso;

Considerando que o julgamento das contas de governo da Prefeitura Municipal, pela Colenda Câmara de Vereadores, não envolve exame da responsabilidade de administradores municipais, inclusive da Prefeita, quanto a atos de competência do exercício em causa, que devem ser objeto de exame em processos específicos;

Considerando o exposto e mais o que dos autos consta, para efeito de emissão de PARECER PRÉVIO a que se refere o art. 50 da Lei Complementar nº 202/2000, referente às contas do **exercício de 2013 do Município de Leoberto Leal**.

Diante das **Restrições de Ordem Legal** apuradas no item **8.1**, deste Relatório, entende esta Diretoria que possa o Tribunal de Contas, além da emissão do parecer prévio, decidir por:

I - **RECOMENDAR** à Câmara de Vereadores anotação e verificação de acatamento, pelo Poder Executivo, das observações constantes do presente Relatório;

II - **RECOMENDAR** ao Responsável pelo Poder Executivo a adoção de providências imediatas quanto à irregularidade mencionada no Capítulo 6 – Do Fundo dos Direitos da Criança e do Adolescente;

III - **DETERMINAR** ao Responsável pelo Poder Executivo a adoção de providências imediatas quanto às irregularidades apontadas no Capítulo 7 - Do Cumprimento da Lei Complementar nº 131/2009 e do Decreto Federal nº 7.185/2010;

IV - **SOLICITAR** à Câmara de Vereadores seja o Tribunal de Contas comunicado do resultado do julgamento das Contas Anuais em questão, conforme prescreve o art. 59 da Lei Complementar nº 202/2000, inclusive com a remessa do ato respectivo e da ata da sessão de julgamento da Câmara.

É o Relatório,

DMU/Divisão 9, em 16/09/2014.

JULIO CESAR DE MELO  
**Auditor Fiscal de Controle Externo**

LUCIA HELENA GARCIA  
**Auditor Fiscal de Controle Externo**  
**Chefe da Divisão 9**

De Acordo

Em 16/09/2014.

SALETE OLIVEIRA  
**Coordenadora de Controle**  
**Coordenadoria de Controle de**  
**Contas de Prefeito**

Encaminhem-se os autos ao MPjTC para a necessária manifestação.

Kliwer Schmitt  
**Diretor**  
**Diretoria de Controle dos Municípios**

## ANEXO

### Deduções das Despesas com Ações e Serviços Públicos de Saúde

Descrição	R\$
Despesas com Recursos de Convênios e/ou Receitas Vinculadas destinadas às Ações e Serviços Públicos de Saúde	496.050,51
Despesa excluídas por não serem consideradas como de Ações e Serviços Públicos de Saúde	570,14
Valor referente a despesas consideradas na Saúde em exercícios anteriores (fontes 0 e/ou 2) inscritas em Restos a Pagar e canceladas no exercício em análise	2.949,95
<b>Total das Deduções com Ações e Serviços Públicos de Saúde do Município</b>	<b>499.570,60</b>

### Deduções das Despesas com Educação Básica

Descrição	R\$
Despesas com Recursos de Convênios e/ou Receitas Vinculadas destinadas à Educação Infantil	87.150,64
Despesas excluídas por não serem consideradas como de manutenção e Desenvolvimento da Educação Infantil	6.343,03
Valor referente a despesas consideradas na Educação Infantil em exercícios anteriores (fontes 0 e/ou 1 e/ou 18 e/ou 19) inscritas em Restos a Pagar e canceladas no exercício em análise	200,13
Despesas com Recursos de Convênios e/ou Receitas Vinculadas destinados ao Ensino Fundamental	741.433,91
Despesas excluídas por não serem consideradas como de manutenção e Desenvolvimento do Ensino Fundamental	5.333,62
Valor referente a despesas consideradas no Ensino Fundamental em exercícios anteriores (fontes 0 e/ou 1 e/ou 18 e/ou 19) inscritas em Restos a Pagar e canceladas no exercício em análise	770,46
<b>Total das deduções das despesas com Educação Básica</b>	<b>841.231,79</b>

### Deduções da Despesa com Pessoal

Descrição	R\$
Executivo: Despesas com Inativos e Pensionistas, pagas com recursos das Contribuições dos Servidores, Contribuição Patronal aos Regimes Próprios de Previdência e a Compensação Financeira entre os Regimes de Previdência	331.020,21
Executivo: Despesas de Exercícios Anteriores (3.1.90.92 e 3.1.91.92)	7.070,88
<b>Total das deduções das despesas com pessoal do Poder Executivo</b>	<b>338.091,09</b>
<b>Total das deduções das despesas com pessoal</b>	<b>338.091,09</b>

### Apuração Financeira da aplicação dos recursos oriundos do FUNDEB

Descrição	R\$
Transferências do FUNDEB	1.117.168,74
(+) Rendimentos de Aplicações Financeiras das Contas do FUNDEB	3.452,33
(-) Saldo Financeiro do FUNDEB em 31/12/2013	78.782,12
(+) Despesas inscritas em Restos a Pagar no exercício e/ou despesas registradas em DDO no exercício, com disponibilidade dos recursos do FUNDEB	28.276,33
<b>(=) Total de utilização dos recursos do FUNDEB no exercício de 2013</b>	<b>1.070.115,28</b>

**Fonte:** Demonstrativos do Balanço Geral consolidado, dados do Sistema e-Sfinge e análise técnica.





## APÊNDICE

### Despesas com Recursos de Convênios e/ou Receitas Vinculadas destinadas à Saúde:

Fonte de Recurso	Ano	Sub Função	Valor Empenho (R\$)	Valor Liquidação (R\$)	Valor Pagamento (R\$)
64 - Atenção Básica	2013	301	373.901,69	366.858,71	363.162,71
66 - Vigilância em Saúde	2013	305	8.638,19	8.508,19	8.508,19
67 - Assistência Farmacêutica Básica	2013	301	107.811,46	89.256,85	89.256,85
70 - Gestão SUS	2013	301	5.699,17	5.699,17	5.699,17
<b>TOTAL</b>			<b>496.050,51</b>	<b>470.322,92</b>	<b>466.626,92</b>

### Despesas excluídas por não serem consideradas como de Ações e Serviços Públicos de Saúde:

Unidade	Fonte de Recurso	Sub Função	Nº Empenho	Data Empenho	Credor	Valor Empenho (R\$)	Valor Liquidação (R\$)	Valor Pagamento (R\$)	Histórico
Fundo Municipal de Saúde de Leoberto Leal	02 - Receitas de Impostos e Transf de impostos: Saúde	301	47	02/01/2013	PADARIA VÓ RUTH LTDA	55,00	55,00	55,00	DESPESA EMPENHADA NA COMPRA 10 REFRIGETANTES COCA-COLA 2LT. P/ O LANCHE NA PALESTRA P/ OS SERVIDORES DO FUNDO MUNICIPAL DE SAUDE, A SER REALIZADO NO DIA 07/01/2013 NO AUDITORIO DA E.E.B.BERTINO SILVA. CONF. AUT. FORN. 17/2013. ANEXA.
Fundo Municipal de Saúde de Leoberto Leal	02 - Receitas de Impostos e Transf de impostos: Saúde	301	139	18/02/2013	PADARIA VÓ RUTH LTDA	98,03	98,03	98,03	DESPESA EMPENHADA C/ FORNECIMENTO DE 03 KG CUCA PORTUGUESA, 01 KG BOLO ENROLADO, 02 KG DE BOLO DE LARANJA, 20 PASTEL TAM. PEQUENO E OUTROS. P/ SERVIR DE LANCHE NOS ENCONTROS DE GESTANTES E REUNIÃO C/ OS AGENTES DE SAÚDE PROMOVIDOS PELA SEC. MUNICIPAL DE SAUDE. NO DIA 22/02/2013 NA CASA DA CIDADANIA. CONF. C.I.37/2013 E AUT. FORN. 71/2013. ANEXA.
Fundo Municipal de Saúde de Leoberto Leal	02 - Receitas de Impostos e Transf de impostos: Saúde	301	140	18/02/2013	PADARIA VÓ RUTH LTDA	24,50	24,50	24,50	DESPESA EMPENHADA NO FORNECIMENTO DE 02 LITROS DE LEITE ITEGRAL TETRA PACK E 04 REFRIGERANTE SABORES 02 LITROS. P/ SERVIR DE LANCHE NOS ENCONTROS DE GESTANTES E REUNIÃO C/ OS AGENTES DE SAUDE, PROMOVIDOS PELA SEC. DA SAUDE. NO DIA 22/02/2013 NA CASA DA CIDADANIA. CONF. C.I.37/2013 E AUT. FORN. 72/2013. ANEXA.
Fundo Municipal de Saúde de Leoberto Leal	02 - Receitas de Impostos e Transf de impostos: Saúde	301	387	08/05/2013	PADARIA VÓ RUTH LTDA	98,11	98,09	98,09	DESPESA EMPENHADA NA COMPRA DE 2,77 KG CUCA PORTUGUESA, 0,88 KG BOLO TIPO ENROLADO, 0,95 KG DE BOLO LARANJA, 1,20 KG BOLO TIPO FORMIGUEIRO E OUTROS. P/ O LANCHE NA REUNIÃO DE TRABALHOS C/ OS AGENTES DE SAÚDE E ENCONTRO DAS GESTANTES A SE REALIZAR NO DIA 09/05/2013 EM L. LEAL. CONF. C.I. 94/2013 E AUT. FORN. 190/2013. ANEXA.
Fundo Municipal de	02 - Receitas de Impostos e	301	388	08/05/2013	PADARIA VÓ RUTH LTDA	24,50	24,50	24,50	DESPESA EMPENHADA NA COMPRA DE 02 LITROS DE LEITE INTEGRAL TETRA PACK E 04 REFRIGERANTE COCA COLA 2 LITROS. P/ O LANCHE NA REUNIÃO

Unidade	Fonte de Recurso	Sub Função	Nº Empenho	Data Empenho	Credor	Valor Empenho (R\$)	Valor Liquidação (R\$)	Valor Pagamento (R\$)	Histórico
Saúde de Leoberto Leal	Transf de impostos: Saúde								DE TRABALHOS C/ OS AGENTES DE SAÚDE E ENCONTRO DAS GESTANTES A SE REALIZAR NO DIA 09/05/2013 EM L. LEAL. CONF. C.I. 94/2013 E AUT. FORN. 191/2013. ANEXA.
Fundo Municipal de Saúde de Leoberto Leal	02 - Receitas de Impostos e Transf de impostos: Saúde	301	804	04/10/2013	DESPACHANTE E OFICINA SILVA	90,00	90,00	90,00	DESPEZA EMPENHADA EM 02 SERVIÇOS DE DESPACHANTE PARA LICENCIAMENTO ANUAL JUNTO AO DETRAN REFERENTE AO EXERCÍCIO DE 2013 DOS VEÍCULOS ÔNIBUS COM PLACA MEU 2062 E FIAT UNO MILLE ECONOMY COM PLACA MIH 2038 DO FUNDO MUNICIPAL DE SAÚDE DE LEOBERTO LEAL. CONF. AUT. DE FORN.404/2013 ANEXA.
Fundo Municipal de Saúde de Leoberto Leal	02 - Receitas de Impostos e Transf de impostos: Saúde	301	876	05/11/2013	DESPACHANTE E OFICINA SILVA	180,00	0,00	0,00	DESPEZA EMPENHADA EM 04 SERVIÇOS DE DESPACHANTE PARA LICENCIAMENTO ANUAL JUNTO AO DETRAN/SC DOS VEÍCULOS AMBULÂNCIA UTI MÓVEL COM RENAVAL(193308231) E PLACA:MHN 1749, FIAT UNO MILLE ECONOMY COM RENAVAL(224936689) E PLACA:MHA 2797, FIAT UNO MILLE ECONOMY COM PLACA:MIH 2338 E DA AMBULÂNCIA FIAT DOBLÔ COM RENAVAL(835560481) E PLACA:MCX 0966 DO FUNDO MUNICIPAL DE SAÚDE DE LEOBERTO LEAL. CONF. AUT. DE FORN.435/2013 ANEXA.
<b>TOTAL</b>						<b>570,14</b>	<b>390,12</b>	<b>390,12</b>	

### Despesas com Recursos de Convênios e/ou Receitas Vinculadas destinadas à Educação Infantil:

Fonte de Recurso	Ano	Sub Função	Valor Empenho (R\$)	Valor Liquidação (R\$)	Valor Pagamento (R\$)
59 - Programa Dinheiro Direto na Escola - PDDE	2013	365	4.410,14	4.410,14	4.410,14
60 - Programa Nacional de Alimentação Escolar - PNAE	2013	365	11.586,63	10.626,63	10.626,63
61 - Programa Nacional de Apoio ao Transporte Escolar - PNATE	2013	365	9.169,01	9.169,01	9.169,01
62 - Outros Recursos do Fundo Nacional de Desenvolvimento da Educação - FNDE	2013	365	61.984,86	44.679,76	44.679,76
<b>TOTAIS</b>			<b>87.150,64</b>	<b>68.885,54</b>	<b>68.885,54</b>

**Despesas excluídas por não serem consideradas como de manutenção e Desenvolvimento do Ensino Infantil:**

Unidade	Fonte de Recurso	Sub Função	Nº Empenho	Data Empenho	Credor	Valor Empenho (R\$)	Valor Liquidação (R\$)	Valor Pagamento (R\$)	Histórico (R\$)
Prefeitura Municipal de Leoberto Leal	00 - Recursos Ordinários	365	345	07/02/2013	SUPERMERCADO PLEBANI LTDA	627,28	627,28	627,28	DESPESA EMPENHADA NA COMPRA DE 18 FERMENTO BIOLÓGICO INSTANTÂNEO SECO, 100 LITROS IORGUTE, 60 KG DE POLENTA E 28 KG DE DOCE FRUTAS. P/ OS PRÉ ESCOLARES VÔ PAULINO DE SOUZA, VÔ GILBERTO EGER, SOSSEGO DA MAMÃE, RIO DA PARADA, RIO DAS PEDRAS, RIB. DOS OVOS E VARGEM DOS BUGRES. CONF. C.I. 04/2013 E AUT. FORN. 163/2013. ANEXA.
Prefeitura Municipal de Leoberto Leal	00 - Recursos Ordinários	365	349	13/02/2013	CELIA REGINA WAMBOMMEL SANIME	189,40	189,40	189,40	DESPESA EMPENHADA NA COMPRA DE 10 PCT DE FARINHA DE TRIGO INTEGRAL E 40 PCT AÇUCAR MASCAVO. P/ OS PRÉ-ESCOLARES VÔ PAULINO DE SOUZA, VÔ GILBERTO EGER, SOSSEGO DA MAMÃE, RIO DA PARADA, RIO DAS PEDRAS, RIB. DOS OVOS E VARGEM DOS BUGRES. CONF. C.I. 04/2013 E AUT. FORN. 166/2013. ANEXA.
Prefeitura Municipal de Leoberto Leal	00 - Recursos Ordinários	365	800	25/03/2013	ANTONIO GILMAR COGNACO	240,00	240,00	240,00	DESPESA EMPENHADA NA COMPRA DE 10 KG GELÉIA - SABORES, 30 KG LARANJA BAHIA, 06 KG MEL DE ABELHA E 10 KG DE REPOLHO VERDE MÉDIO. P/ ALIMENTAÇÃO ESCOLAR DOS ALUNOS DA EDUCAÇÃO INFANTIL DA REDE MUNICIPAL DE ENSINO DE L. LEAL. CONF. AUT. FORN. 373/2013. ANEXA.
Prefeitura Municipal de Leoberto Leal	00 - Recursos Ordinários	365	1347	05/06/2013	INO SPERBER	691,20	691,20	691,20	DESPESA EMPENHADA NA COMPRA DE 112 KG DE BETERRABA, 112 KG DE CENOURA E 70 DZ DE OVOS. P/ ALIMENTAÇÃO ESCOLAR DOS ALUNOS DO ENSINO INFANTIL DA REDE MUNICIPAL DE ENSINO DE L. LEAL, A SER ENTREGUE MENSALMENTE ATÉ DEZEMBRO DE 2013. CONF. CONTRATO 32/2013. ANEXA.
Prefeitura Municipal de Leoberto Leal	00 - Recursos Ordinários	365	1532	25/06/2013	SUPERMERCADO PLEBANI LTDA	3.741,50	3.741,50	3.741,50	DESPESA EMPENHADA NA COMPRA DE 37 KG DE MARGARINA VEGETAL PCT DE 01KG CADA, 360 LITROS DE LEITE LONGA VIDA INTEGRAL EMBALAGEM DE 01 LT CADA, 36 KG MASSINHA DOCE FAROFA E OUTROS. P/ ALIMENTAÇÃO ESCOLAR DA EDUCAÇÃO INFANTIL COMO NOS PRÉ-ESCOLARES VO PAULINO DE SOUZA, RIO PARADA, RIO DAS PEDRAS, RIB. DOS OVOS, VARGEM DOS BUGRES E NO NUCLEO INFANTIL SOSSEGO DA MAMÃE. CONF. C.I. 121/2013 E AUT. FORN. 765/2013. ANEXA.
Prefeitura Municipal de Leoberto Leal	00 - Recursos Ordinários	365	2226	06/09/2013	PADARIA VÔ RUTH LTDA	495,00	495,00	495,00	DESPESA EMPENHADA NA COMPRA DE 300 SANDUÍCHES CONTENDO PÃO FRANCÊS, QUEIJO E PRESUNTO PARA AS CRIANÇAS DO ENSINO INFANTIL PARA UM LANCHE DEPOIS DO DESFILE DO DIA 07/09/2013 NO CENTRO DO MUNICÍPIO DE LEOBERTO LEAL. CONF. AUT. DE FORN.1128/2013 ANEXA. C.I.Nº175/2013.
Prefeitura Municipal de Leoberto Leal	01 - Receitas de Impostos e Transf de Impostos: Educação	365	733	21/03/2013	WR DEMETRIO COMÉRCIO DE DOCES LTDA - ME	189,75	189,75	189,75	DESPESA EMPENHADA NA COMPRA DE 115 CESTAS DE PASCOA CONTENDO PIPOCA, ARROZ, DOCE, CHOCOLATES, BALAS, TORRONE E GELADINHO. P/ DISTRIBUIÇÃO AOS ALUNOS DA EDUCAÇÃO INFANTIL DA REDE MUNICIPAL DE ENSINO DE L. LEAL. CONF. C.I. 54/2013 E AUT. FORN. 356/2013. ANEXA.



Unidade	Fonte de Recurso	Sub Função	Nº Empenho	Data Empenho	Credor	Valor Empenho (R\$)	Valor Liquidação (R\$)	Valor Pagamento (R\$)	Histórico (R\$)
Prefeitura Municipal de Leoberto Leal	01 - Receitas de Impostos e Transf de Impostos: Educação	365	886	09/04/2013	SUPERMERCADO PLEBANI LTDA	168,90	168,90	168,90	DESPEZA EMPENHADA NA COMPRA DE 30 UN ÁGUA MINERAL 20 LITROS SEM A BOMBONA. P/ OS ALUNOS DOS PRÉ ESCOLARES VÔ PAULINO DE SOUZAM RIO PARADA, RIO DAS PEDRAS, RIB. DOS OVOS, VARGEM DOS BUGRES E NÚCLEO INFANTIL SOSSEGO DA MAMÃE DA REDE MUNICIPAL DE ENSINO INFANTIL. CONF. C.I. 71/2013 E AUT. FORN. 421/2013. ANEXA.
<b>TOTAL</b>						<b>6.343,03</b>	<b>6.343,03</b>	<b>6.343,03</b>	

### Despesas com Recursos de Convênios e/ou Receitas Vinculadas destinadas ao Ensino Fundamental:

Fonte de Recurso	Ano	Sub Função	Valor Empenho (R\$)	Valor Liquidação (R\$)	Valor Pagamento (R\$)
22 - Transferências de Convênios: Educação	2013	361	110.055,72	108.831,72	108.831,72
58 - Salário Educação	2013	361	108.030,24	97.953,24	97.953,24
59 - Programa Dinheiro Direto na Escola - PDDE	2013	361	3.367,37	2.662,79	2.662,79
61 - Programa Nacional de Apoio ao Transporte Escolar - PNATE	2013	361	46.580,58	41.771,36	37.816,51
83 - Operações de Crédito Internas - Outros Programas	2013	361	473.400,00	473.400,00	473.400,00
<b>TOTAL</b>			<b>741.433,91</b>	<b>724.619,11</b>	<b>720.664,26</b>

### Despesas excluídas por não serem consideradas como de manutenção e Desenvolvimento do Ensino Fundamental:

Unidade	Fonte de Recurso	Sub Função	Nº Empenho	Data Empenho	Credor	Valor Empenho (R\$)	Valor Liquidação (R\$)	Valor Pagamento (R\$)	Histórico
Prefeitura Municipal de Leoberto Leal	01 - Receitas de Impostos e Transf de Impostos: Educação	361	337	05/02/2013	PADARIA VÓ RUTH LTDA	125,00	125,00	125,00	DESPEZA EMPENHADA NA COMPRA DE 15 LITROS DE REFRIGERANTE DE 02 LITROS SABOR COLA E 10 LITROS DE SUCO DE FRUTA NATURAL SABORES DIVERSOS E EM EMBALAGEM TETRA PACK DE 01 LITRO. P/ O LANCHE NAS REUNIÕES A SEREM REALIZADOS NOS DIAS 05,06,07 E 08/02/2013 COM OS PROFESSORES, MOTORISTAS E MERENDEIRAS DA REDE MUNICIPAL DE ENSINO DE L. LEAL, NO AUDITORIO DA CASA DA CIDADANIA. CONF. C.I.10/2013 E AUT. FORN. 157/2013. ANEXA.
Prefeitura Municipal de Leoberto Leal	01 - Receitas de Impostos e Transf de Impostos: Educação	361	338	05/02/2013	PADARIA VÓ RUTH LTDA	492,50	492,50	492,50	DESPEZA EMPENHADA C/ FORNECIMENTO DE 200 SANDUICHES CONTENDO: PÃO, QUEIJO, PRESUNTO E ALFACE. E 30 KG DE BOLO CUCA PORTUGUESA CHOCOLATE. P/ O LANCHE NAS REUNIÕES A SEREM REALIZADOS NOS DIAS 05,06,07 E 08/02/2013 COM OS PROFESSORES, MOTORISTAS E MERENDEIRAS DA REDE MUNICIPAL DE ENSINO DE L. LEAL, NO AUDITORIO DA CASA DA CIDADANIA. CONF. C.I.10/2013 E AUT. FORN. 158/2013. ANEXA.
Prefeitura	01 - Receitas	361	589	08/03/2013	Fundo Materiais,	466,27	466,27	466,27	DESPEZA EMPENHADA COM PUBLICAÇÃO NO DIARIO OFICIAL DE SC DO

Unidade	Fonte de Recurso	Sub Função	Nº Empenho	Data Empenho	Credor	Valor Empenho (R\$)	Valor Liquidação (R\$)	Valor Pagamento (R\$)	Histórico
Municipal de Leoberto Leal	de Impostos e Transf de Impostos: Educação				publicações e Impressos Oficiais				EXTRATO DA DL 003/2013 - AQUISIÇÃO DE GENEROS ALIMENTICIOS DE AGRICULTORES FAMILIARES P/ PROGRAMA NACIONAL DE ALIMENTAÇÃO ESCOLAR - PNAE. JUNTAMENTE COM UM EXEMPLAR. CONF. DOC. ANEXOS.
Prefeitura Municipal de Leoberto Leal	01 - Receitas de Impostos e Transf de Impostos: Educação	361	732	21/03/2013	WR DEMETRIO COMÉRCIO DE DOCES LTDA - ME	552,75	552,75	552,75	DESPEZA EMPENHADA NA COMPRA DE 335 CESTAS DE PASCOA CONTENDO PIPOCA, ARROZ, DOCE, CHOCOLATES, BALAS, TORRONE E GELADINHO. P/ DISTRIBUIÇÃO AOS ALUNOS DO ENSINO FUNDAMENTAL DA REDE MUNICIPAL DE ENSINO DE L. LEAL. CONF. C.I. 54/2013 E AUT. FORN. 356/2013. ANEXA.
Prefeitura Municipal de Leoberto Leal	01 - Receitas de Impostos e Transf de Impostos: Educação	361	1052	24/04/2013	PADARIA VÓ RUTH LTDA	300,00	300,00	300,00	DESPEZA EMPENHADA NA COMPRA DE 150 BOLO TIPO CUPCAKE DE CHOCOLATE, C/ RECHEIO E COBERTURA. P/ SERVIR DE LANCHE NA CONFERÊNCIA MUNICIPAL DE EDUCAÇÃO A SE REALIZAR NO DIA 24/04/2013 NO AUDITÓRIO DA ESCOLA DE EDUCAÇÃO BÁSICA BERTINO SILVA. CONF. C.I. 87/2013 E AUT. FORN. 507/2013. ANEXA.
Prefeitura Municipal de Leoberto Leal	01 - Receitas de Impostos e Transf de Impostos: Educação	361	1091	29/04/2013	PADARIA VÓ RUTH LTDA	175,63	0,00	0,00	DESPEZA EMPENHADA NA COMPRA DE 4 KG DE BOLO TIPO CUCA, 4,5 KG DE BOLO DE CENOURA C/ COBERTURA DE CHOCOLATE, 3 KG DE BOLO DE CÔCO E 60 SANDUÍCHES (PÃO FRANCÊS DE 50 GR, UMA FATIA DE QUEIJO 25 GR E UMA FATIA DE MORTADELA SEM TOUCINHO DE 25 GR). P/ SERVIR DE LANCHE P/ REUNIÃO DO CONSELHO DE CLASSE C/ OS PROFESSORES DA REDE MUNICIPAL DE ENSINO, A REALIZAR-SE NO DIA 29/04/2013. CONF. C.I. 90/2013 E AUT. FORN. 528/2013. ANEXA.
Prefeitura Municipal de Leoberto Leal	01 - Receitas de Impostos e Transf de Impostos: Educação	361	1136	08/05/2013	SUPERMERCADO PLEBANI LTDA	305,47	305,47	305,47	DESPEZA EMPENHADA NA COMPRA DE 05 PCT SALSICHA CONGELADA C/ 3KG CADA, 04 MASSA DE TOMATE C/ 840GR CADA, 03 KG CEBOLA E OUTROS. P/ O LANCHE NA HOMENAGEM AS MÃES DE ALUNOS DO MUNICÍPIO DE L. LEAL. A SEREALIZADA NO DIA 10/05/2013 NAS DEPENDENCIAS DA ESCOLA BERTINO SILVA. CONF. AUT. FORN. 557/2013. ANEXA.
Prefeitura Municipal de Leoberto Leal	01 - Receitas de Impostos e Transf de Impostos: Educação	361	1142	10/05/2013	PADARIA VÓ RUTH LTDA	200,00	200,00	200,00	DESPEZA EMPENHADA NA COMPRA DE 500 PÃES P/ CACHORRO QUENTE P/ SERVIR DE LANCHE NA HOMENAGEM P/ AS MÃES DE ALUNOS DO MUNICÍPIO DE L. LEAL, A SER REALIZADA NO DIA 10/05/2013 NAS DEPENDENCIAS DA ESCOLA BERTINO SILVA. CONF. AUT. FORN. 561/2013. ANEXA.
Prefeitura Municipal de Leoberto Leal	01 - Receitas de Impostos e Transf de Impostos: Educação	361	1266	24/05/2013	HOTEL E CHURRASCARIA JK LTDA ME	1.498,00	1.498,00	1.498,00	DESPEZA EMPENHADA POR ESTIMATIVA P/ PRESTAÇÃO DE SERVIÇOS REF. AO FORNECIMENTO DE 200 MARMITAS CONTENDO OS SEGUINTES INGREDIENTES: ARROZ, MASSAS, BATATA FRITA, DOIS TIPOS DE SALADA E DOIS TIPOS DE CARNE, C/ PESO MIN. DE 950 GR. P/ OS FUNCIONARIOS DA SEC. DA EDUCAÇÃO QUE ESTIVEREM A SERVIÇO NAS LOCALIDADES DO MUNICÍPIO DE L. LEAL. CONF. AUT. FORN. 612/2013. ANEXA.
Prefeitura Municipal de Leoberto Leal	01 - Receitas de Impostos e Transf de Impostos: Educação	361	1269	24/05/2013	JUDITE MARIAN SCHEIDT OTTO - ME	1.200,00	1.200,00	1.200,00	DESPEZA EMPENHADA POR ESTIMATIVA P/ PRESTAÇÃO DE SERVIÇOS REF. AO FORNECIMENTO DE 100 ALMOÇOS CONTENDO OS SEGUINTES INGREDIENTES: ARROZ, FEIJÃO, MASSAS, BATATA FRITA, DOIS TIPOS DE



Unidade	Fonte de Recurso	Sub Função	Nº Empenho	Data Empenho	Credor	Valor Empenho (R\$)	Valor Liquidação (R\$)	Valor Pagamento (R\$)	Histórico
Leal	Impostos: Educação								SALADA E DOIS TIPOS DE CARNE, C/ PESO MIN. DE 950 GR. P/ OS FUNCIONARIOS DA SEC. DA EDUCAÇÃO QUE ESTIVEREM A SERVIÇO NAS LOCALIDADES DO MUNICIPIO DE L. LEAL. CONF. AUT. FORN. 615/2013. ANEXA.
Prefeitura Municipal de Leoberto Leal	01 - Receitas de Impostos e Transf de Impostos: Educação	361	2230	06/09/2013	PADARIA VÓ RUTH LTDA	18,00	18,00	18,00	DESPESA EMPENHADA NA COMPRA DE 05 PACOTES DE COPO PLÁSTICO BRANCO DESCARTÁVEL COM 180ML CONTENDO 100 UNIDADES PARA SERVIR O REFRIGERANTE PARA OS ALUNOS DO ENSINO FUNDAMENTAL DEPOIS DO DESFILE DO DIA 07/09/2013 NO CENTRO DO MUNICÍPIO DE LEOBERTO LEAL. CONF. AUT. DE FORN.1132/2013 ANEXA. C.I.Nº175/2013.
<b>TOTAL</b>						<b>5.333,62</b>	<b>5.157,99</b>	<b>5.157,99</b>	

### Cálculo detalhado do Resultado Financeiro por Especificações de Fonte de Recursos:

FR	DISPONIBILIDADE DE CAIXA BRUTA				OBRIGAÇÕES FINANCEIRAS (B)			DISPONIBILIDADE DE CAIXA LÍQUIDA / INSUFICIÊNCIA FINANCEIRA (A - B)			Superávit / Déficit
	VALOR REGISTRADO	AJUSTES		VALOR AJUSTADO (A)	Depósitos e Outras Obrigações	Restos a Pagar Processados	Restos a Pagar Não Processados	COM RPPS	DO RPPS	EXCLUÍDO RPPS	
		Aumenta	Diminui								
<b>RECURSOS VINCULADOS</b>											
0	-223.747,88	0,00	0,00	-223.747,88	713,73	3.590,92	640,90	-228.693,43	-228.693,43	0,00	Superávit
3	6.947.793,90	0,00	0,00	6.947.793,90	-713,73	250,00	1.300,00	6.946.957,63	6.946.957,63	0,00	Superávit
16	623,87	0,00	0,00	623,87	0,00	0,00	0,00	623,87		623,87	Superávit
17	5.296,19	0,00	0,00	5.296,19	0,00	0,00	0,00	5.296,19		5.296,19	Superávit
18	374.980,14	0,00	0,00	374.980,14	1.469,16	4.052,66	0,00	369.458,32			
19	-296.198,02	0,00	0,00	-296.198,02	0,00	115,35	22.639,16	-318.952,53		50.505,79	Superávit
22	28.263,85	0,00	0,00	28.263,85	0,00	0,00	1.224,00	27.039,85		27.039,85	Superávit
23	32.558,63	0,00	0,00	32.558,63	0,00	0,00	0,00	32.558,63		32.558,63	Superávit
24	217.016,46	0,00	0,00	217.016,46	0,00	0,00	39.130,00	177.886,46		177.886,46	Superávit
43	0,00	0,00	0,00	0,00	0,00	0,00	0,00	0,00		0,00	Superávit
44	5.122,38	0,00	0,00	5.122,38	0,00	0,00	0,00	5.122,38		5.122,38	Superávit
52	30.502,45	0,00	0,00	30.502,45	0,00	3.049,58	1.920,00	25.532,87		25.532,87	Superávit
54	678,37	0,00	0,00	678,37	0,00	0,00	0,00	678,37		678,37	Superávit
55	86,52	0,00	0,00	86,52	0,00	0,00	0,00	86,52		86,52	Superávit
56	128,72	0,00	0,00	128,72	0,00	0,00	0,00	128,72		128,72	Superávit
58	46.033,65	0,00	0,00	46.033,65	0,00	0,00	10.077,00	35.956,65		35.956,65	Superávit
59	6.685,54	0,00	0,00	6.685,54	0,00	0,00	704,58	5.980,96		5.980,96	Superávit
60	10.020,91	0,00	0,00	10.020,91	0,00	0,00	2.402,00	7.618,91		7.618,91	Superávit
61	13.204,24	0,00	0,00	13.204,24	0,00	3.954,85	4.809,22	4.440,17		4.440,17	Superávit

FR	DISPONIBILIDADE DE CAIXA BRUTA				OBRIGAÇÕES FINANCEIRAS (B)			DISPONIBILIDADE DE CAIXA LÍQUIDA / INSUFICIÊNCIA FINANCEIRA (A - B)			Superávit / Déficit
	VALOR REGISTRADO	AJUSTES		VALOR AJUSTADO (A)	Depósitos e Outras Obrigações	Restos a Pagar Processados	Restos a Pagar Não Processados	COM RPPS	DO RPPS	EXCLUÍDO RPPS	
		Aumenta	Diminui								
62	23.246,85	0,00	0,00	23.246,85	0,00	0,00	17.305,10	5.941,75		5.941,75	Superávit
63	3.944,67	0,00	0,00	3.944,67	0,00	0,00	217,50	3.727,17		3.727,17	Superávit
64	85.691,91	0,00	0,00	85.691,91	457,50	4.687,45	7.042,98	73.503,98		73.503,98	Superávit
66	31.372,61	0,00	0,00	31.372,61	0,00	0,00	130,00	31.242,61		31.242,61	Superávit
67	115.741,83	0,00	0,00	115.741,83	0,00	0,00	18.554,61	97.187,22		97.187,22	Superávit
70	13.164,07	0,00	0,00	13.164,07	0,00	0,00	0,00	13.164,07		13.164,07	Superávit
83	0,00	0,00	0,00	0,00	0,00	0,00	0,00	0,00		0,00	Superávit
87	8.900,00	0,00	0,00	8.900,00	0,00	0,00	0,00	8.900,00		8.900,00	Superávit
88	177,20	0,00	0,00	177,20	0,00	0,00	0,00	177,20		177,20	Superávit
89	27.131,59	0,00	0,00	27.131,59	0,00	0,00	0,00	27.131,59		27.131,59	Superávit
<b>SOMATÓRIO DAS FONTES DE RECURSOS COM INSUFICIÊNCIA FINANCEIRA</b>								<b>0,00</b>		<b>0,00</b>	
<b>RECURSOS ORDINÁRIOS</b>											
0	-639.280,44	0,00	0,00	-639.280,44	6.519,59	34.219,86	20.176,36	-700.196,25			
1	44.046,08	0,00	0,00	44.046,08	894,64	2.250,65	1.366,16	39.534,63			
2	663.260,86	0,00	0,00	663.260,86	605,25	5.954,37	32.023,05	624.678,19			
<b>T.</b>	<b>68.026,50</b>	<b>0,00</b>	<b>0,00</b>	<b>68.026,50</b>	<b>8.019,48</b>	<b>42.424,88</b>	<b>53.565,57</b>	<b>-35.983,43</b>	<b>Déficit</b>		